盛京時報
綜合版
今日一大張半
發行者 康德新聞社 新京特別市中央通四三
發行所 康德新聞社奉天支社 奉天市大和區閑田町九號

阿哥內牙霜

陸軍紀念日傳來煌煌捷報

蕩平石首佔領華容

圍敵洞庭湖山岳地帶

江南戰場日軍殺聲震地士氣衝天

【江南〇〇前線電】以陸軍紀念日爲期、展開總攻擊之日本諸部隊、於十日晨、完全奪取石首、藕池口、江波渡、華容、松木橋、黑山舖等戰略上之要點、此由、完全包圍揚子江、和洞庭湖間之山岳地帶、敵約四個團、被日本航空部隊之猛爆擊、地上部隊之肉彈攻擊、敵右往左往、陷於大混亂中、其殲滅僅在目前云、

【〇〇前線電】與去年十月攻略石首、藕池口兩據點之部隊相呼應、揚子江渡河後、一路南下猛進中之精銳梅木部隊、在陸軍紀念日之佳日、十日午前八時三十分突入敵重要據點華容、掃蕩殘敵、而完全將此占領云、

潰張品三部下

【青島】前自二日至六日、在魯中山岳地帶、與共產軍山東縱隊以潰滅的打擊之日軍精銳諸部隊、續行殲滅作戰、於大詔奉戴日之八日、更將叛系山東保安隊第十五團張品三匪擊碎、同日、潛入從膠東南四十公里張子店附近之張品三匪約五百、遭日軍精銳各部隊猛攻、其主力完全潰滅、收如左之戰果、敵遺棄死体一五〇俘虜一〇二 鹵獲品輕機一、六、步槍一八〇、手槍等甚多、

攻下江波渡松木橋

敵軍退路已被完全遮斷

【江南〇〇前線電】十日清晨、佔領江南要衝石首之精銳〇〇部隊、更使一部有力之部隊、遙遠挺進、突入長江與王家河分歧點水路上要衝江波渡（岳州西北約六十公里）石首南六十五公里、十日午前八時四十分、衝敵意裏而占領之、

【某某前線電】由東方開始進攻之某某部隊、於前夜來即續行不眠不休之猛進攻、然其有力之先遣部隊、十日破曉、占領墨山舖同九時三十分占領松木橋達成遮斷敵方退路使命、

【江南某前線電】日軍精銳部隊於十日午前八時四十分占領之江波渡爲長江、王家河之分歧點、乃江南水路交通要衝、因日軍挺進奪此地點、得利用水路、完全遮斷向長沙常德方面敗走之敵兵退路、而巧妙發揮包圍陣之一威力矣、

鋒鏑西進無阻

【〇〇前線電】十日午前九時三十分、於墨山舖松木橋、繼攻略感徽之日章旗、一直西進〇〇部隊、刻正繼續向〇〇方面突入中、

松木橋點描

【〇〇前線電】十日早西進部隊占領之墨山舖、於木橋、乃去岳州西北四十公里、位於東山山脈之南端、前面爲洞庭湖、乃運輸交通之要衝、此次因我軍急襲、而被攻略、退路被遮斷之敵、陷於大混亂中、

木村日陸軍省次官

補軍事參議官

富永中將繼其後任

【東京】天皇陛下十日執行木村兵太郎中將、軍事參議官之親補式、木村中將於是晨午前九時前過、即行參內宮中、畏蒙天皇陛下於午前十時、出御鳳凰間、在東條首相侍立下、執行軍事參議官、親補式、由東條首相向木村中將傳達如左之職記、

陸軍中將 正四位勳一等功三級 木村兵太郎

補軍事參議官

陸軍異動評

【東京】陸軍、十一日發表軍事參議官及陸軍次官、兵器行政本部長、人事局長、機甲本部長、俘虜情報局長官沈他部課長之重要人事異動、曾於昭和十六年四月承阿南中將之後、就任次官之職之木村兵太郎中將、在中國事變末期至大東亞戰爭之間、約亘二年、輔佐東條兼攝陸相、在未曾有之重大時局下、果應大陸軍之重鎮任務、此次轉入軍事參議府、同時、兼補新設深甚之兵器行政本部長、然兵器行政本部長兼任軍事參議官者、鑒在大東亞決戰段階上、增加飛躍的重要性、強化發展兵器行政、但木村次官後任、爲軍令系統繼然之富永恭次中將就任、並兼任辦理人事局長事務、輔佐東條兼攝陸相、又任南方兵團長之職、在緬甸作戰、樹赫赫原功之櫻井省三中將、就任掌管陸軍機械化裝備中樞之機甲本部長、以期發揮具有之敏材、對陸軍報道方面具有經驗之濱田平少將、任命爲俘虜情報局長官、如是、在決戰第二年之陸軍中樞人事、已網羅鐵桶、故頗堪期待焉、

日陸軍次官更迭（右、新任富永中將、左、舊任木村中將）

捨身入敵燬其機場

視死如歸膽可包天（下）

中澤寺澤兩決死隊密入敵窩破彼利器

此殆寺澤所幹者倘因此自己行動爲敵察知必行紛擾不禁一時杞憂二十二時漸次靜寂湯淺伍長担當飛行場西方、油庫筒井兵長爲入口之探照燈、村上兵長爲東滑走路之飛行機、曹木上將兵爲南滑走路之飛行機、自己爲東端之油庫、各自担當炸破、應十分穩健果敢、信號係以電棒揮擺一回爲準備、豎擺而消滅時、即爲點火、點火終了、則急速在往破壞鐵條網處、炸破之確認、全在自己少尉對部下分別付與任務、「各就自己位置」下此命令時、廿二時卅分、少尉仍如以前悠然以電棒向部下逐次照看凡炸藥繩之結法注意、彼等早已志在吞敵、最後來至自己擔當之油庫、架以梯子、備好炸藥、感激之情、溢於全身「部隊長殿、中澤少尉以下五名、今已決行突」遙向部隊長報告、發準備點火之信號 乃廿三時零六分、全部皆行點火、惟筒井兵長之向探照燈竟不克點火、少尉與筒井兵長協力、始漸點火、然後在附近之窪地伏身、自此得確認炸破矣、導火線之燃燒、乃與燎之音響、由夢中驚醒之敵兵由各幕舍逃出、「筒井！事已危矣」少尉揚軍刀、兵長揮手榴彈、急赴飛行場、在轟然之音響中、飛行場二機、展轉即化爲灰塵南油庫亦發大音響、熊熊騰焰火焰冲天、敵兵抱頭向林中鼠竄依少尉等所期待者、已探照燈、亦發出大音響、被炸毀「萬歲」少尉與伍長、皆不覺高舉兩手、三呼萬歲、任務得以完全達成之少尉兩頰、爲火焰所照、仍如凱旋所淋時之發出光彩、中澤身隊長、爲路未相當費苦勞、或絆上叢路地雷、或迷失於密林內、十五日之十六時三十分、全員平安擒至出發點稻垣部隊、此非天佑乎、所謂天佑者須滅一切雜念、置死生於不顧、誠心誠意、向自己之任務邁進、除如挺身隊之盡忠報國精神以外無他、當然持以近神之心境、向敵中深入使重大任務達成、尤以中澤少尉準備周到、常在機密計畫之下行動、當其實行、善率部下掌握、而其豪胆無比、就中如此古武士之風格、具能發揮日本軍人之真髓、由此挺身炸破決行之際、單身向飛行場深入、確認目標物件、如除之行動、使敵心胆皆寒、而敵之攻勢、自然消極、更使我方作戰、作有利之展開一意報答君恩高燃擊滅美英信念、誠壯烈無比之行動、而値永遠標誌青史、作指導教化上不可少之楷模、中澤挺身隊、實日本武士道之精華、亦可謂爲値向世界誇示之我軍人精神的偉大（完）

哥達爾嘉納島勇士生還豐功寡儔

陸軍紀念日南方傳來至足感奮的捷報

勇進殲敵 日軍手持利器身涉險要意氣百倍誓殲萬夫之姿容

殘敵東遁難逃猛攻

【江南某某前線電】陸軍記念日之十日早晨、石首藕池口、已爲日軍精銳〇〇部隊完全占領、因此由長沙、常德、通過之長江、王家河、水運已歸於日軍手中、然失却退路之敵、今敗退至東方東山山脈方面、一方由東方進攻之有力某某部隊、呼應之此對於在東山山脈中、彷徨之敵第一四九師之第四五團第一五〇師之第四四八團及第一九七師、第一一八師、約一個團敗殘部隊於航空部隊協力下在續行猛攻中云、

【江南〇〇前線電】協力由沙市方面進擊之勇猛〇〇部隊〇〇航空部隊九日清晨以還、對於向西方敗逃之敵地上部隊、投落巨彈如雨、更於陸軍紀念日清晨、以〇〇機大編隊、屠殺在彌陀寺西南四公里黃家嘴附近敗逃中之敵軍約二百九十八、更展鵬翼、炸擊由米措台渡寬約二百米河川之敵第六十一師約四百人、與以甚大之損害、

商品照舊流通

廣州灣極穩靜

【廣州灣西營電】皇軍進駐廣州灣、因日軍實行極友好的行動、故廣州灣經濟之動搖、亦確限於小範圍內、其動搖已於三月上旬、完全回復平靜、即此次進駐之影響、亦極反映出好感、美貨之騰貴亦下落矣、

敵機非法襲病院船

馬尼刺丸巧避魚雷入伯勞港

鬼蜮行爲徒遺笑柄

【伯勞電】日本病院船馬尼刺丸（九四八六噸）四日十一時二十分在伯勞東南太平洋上航行中、受敵潛水艇不法之魚雷攻擊、該船立即轉舵退避、敵潛水艇更加攻擊、乃以死力轉舵巧避襲來之魚雷、未受大損傷、而入伯勞港、按馬尼刺丸已通告爲病院船、且在白晝、船体塗以白色塗裝上、施有赤十字標識、一見即知爲病院船、絕無誤認理由、故其明知係病院船、而故意攻擊、已甚明瞭、此種忽視國際法之敵方暴虐行爲非自今日始也、在太平洋上除藉潛水艇作遊擊戰法以外、手足無措之敵人、竟以此不法行爲、獻醜於世界之前云、

隱瞞武器援助實貌

美大使放言遭非難

蘇聯不滿反軸心陣營更不滿

【布宜諾斯愛利斯電】駐莫斯科美國大使威廉·斯坦德萊、八日於莫斯科與記者團之會見、關于美國之武器援助、非難蘇聯政府、一向未對蘇聯國民傳達實情者、致於反軸心陣營內、惹起異常之反響、而美國政府、當即對法大使訓電、要求事情之說明矣、

【斯德哥爾摩電】據莫斯科來電、美大使斯坦德萊談稱、八日在莫斯科美英兩國特派員會見席上、內容如向蘇聯國民、必以自己之武器貸與法經由美國赤十字社之手實的援助、本人確認於事實、而未得發言、對考察蘇聯之政策、蘇聯側受滿、關此特派員等對蘇聯政府、所受美國之援助、以如何理由、而向國民隱瞞乎、而加以質問矣、斯坦德萊談話如下、

蘇聯政府對國內國外、均以自力向戰爭遂行、而與以印象、美國議會關於此問題、多少爲神經質的、美國人對自己援助何人素抱大方態度、但如自己之行爲、一旦被人埋沒、則印象一度而成不快矣、

【布宜諾斯愛里斯電】華盛頓來電、蘇聯政府對斯坦德萊之談話表示沈默態度云、

論說

制定官吏禮法

我滿洲固有之禮法。其始也淩替於歐風東漸。其繼也被遺軍閥視爲不便而淪斁殆盡。有心人縱發然傷之。若於無可如何。建國伊始伏莽遍地。百端待理。朝野有識人士。雖未嘗不以禮法爲念。然事有急於禮法者。不得不稍緩須臾。所以步入第二期建設後。我政府即以整肅官常。刷新吏治。爲施行禮法之張本。以納民於軌物之中。因知上行則下傚。上好則下甚。故此次特制定官吏禮法。飭令全國官吏徹底勵行。務期與國民直接接觸之官吏。必須躬行實踐。庶幾自上下下。民風不變。而治道日隆矣。

禮法者。國家之大防。民生之規範也。國於天地。必與於立。禮法之力。足以將一國之風俗習慣而轉移之。然必先由在上者示之以鵠。乃可風靡一世。故禮法自官吏始。因禮法之源。淵於人人。而施於人人。遂能擧一國之綱維。凡民之品性。胥受其制裁。蓋其無形之束縛。突愈於有形之桎梏。此萬事所由日進。而治理所以日蒸也。我國由許多民族集合而成。自然貴以法制相統制。宜德達情相協和。但二者之外。最足以維繫於不敝者。則在禮法。當局乃於第二期建設中即以此爲重要課題。探本溯源。計無渝此。

蓋東亞民族。數千年來皆以禮法相守。無敢踰越。雖曾經一度蔽棄。但禮法爲民之秉彝。未必無礙礙自守者。尚思保持其固有之禮法。而不爲澆漓偸薄之風氣習尚所汨沒。即使靡然從風。與之俱化。苟一經大聲疾呼。未始不足以振聾發聵。而挽狂瀾。所可哀者。人心陷溺於聲色貨利之中。以禮爲迂腐無用之物。法爲拘束斯人之具。違禮法於腦後而莫或愛惜名教綱常。不復爲人稱道。則寡廉鮮恥。作奸犯科。彷彿成爲人生分內事矣。政府以官吏處指導國民地位。在國民禮未制定以前。實施官吏禮法。以垂範於斯世。是亦『相見禮』之遺意耳。對於官吏。更將進而正式制定官吏訓。目前制定官吏禮法者。乃冀其易於入手實行耳。

我國爲新興國家。無論國勢人格。均當有一種朝氣。而此種朝氣之表現。非擧國彬彬知禮。循循守法。不足以發揚東方之道義。故國家設官以牧民。樹之風聲。使民是則是傚。由是言之。人民以官吏爲指歸。自應先由官吏恪尙禮法。斯人民皆知率由而不敢或外。此非僅責諸官吏也。即此次所制定之禮法。內容計分十章。曰姿勢。服裝態度。敬禮。敬稱。申告寒暄。授受進退。言語應對。起居動作。集會會議。與夫其他執行事務之關礎緊張。皆是極爲普通之禮法。本屬人人所當遵守。初不限於官吏。所以揭櫫官吏者。重官吏耳。傳曰。『國家之敗。由官邪也』。孟子亦謂『上無道揆。下無法守。則賊民興』。官吏之地位。係國家治忽如此。禮法豈非一大關鍵乎。官吏之一言一笑。易爲人所忽而不及察。彼此之會晤。一動一靜。之取與。要皆有禮法爲之維繫。若習非成是。不加糾正。任其頹波橫流以去。人欲更何由制止。况其在大東亞戰爭下。決不容有此種情形。是以制定禮法。使人知所拘謹。此種禮法。並非高遠難行。習慣便成自然。官吏爲人民表率。錬成官吏。即所以訓育人民。由是而施政教。植道德。不特足以恢復我滿洲固有之禮法。自然人格高尚而國脈鞏固矣。

蘇聯英美冰炭難容

裂痕暴露白日之下

言、下院外交委員長邵爾布爾姆九日表明、「該大使之發言、實屬不幸、國務省觀蘇聯之報紙、由美國援助武器、無有相當詳細之報道」云云、上院外交委員會之捷拉爾特氏言明、「頗堪驚異者、原以爲蘇聯人對美國如何援助、必能充分知悉、而結果關於武器貸與法、竟無何印象、亦未可知」、紐約泰晤士報、九日於報紙上發表、關於辦理對蘇聯武器援助、報道如次、

斯坦德萊之發言、有助於議會者、爲武器貸與法之修正、關於向蘇聯援助、應由議會、加以適宜統制、而表明意見矣、

【布宜諾斯愛里斯電】華盛頓來電＝關於美國大使之發言、駐紮華盛頓蘇聯大使館當局、九日發表如左、蘇聯各報紙、屢次揭載、由美英兩國援助物資之記事、對於此斯坦德萊非難蘇聯政府爲祕密主義等語、完全爲不可解之事云云

【斯德哥爾摩電】美國副總統華萊士演說後、繼之斯坦德萊於莫斯科美英兩國記者團之前、對蘇聯政府弄舌之結果、反軸心陣營之內面的對立、乃暴露於白日下矣、代表資本主義之美英兩國、與共產主義之蘇聯、式的結婚、最近日漸於反目之途、第一、爲華萊士之演說、在該演說中、副總統關於戰後諸問題、必須於一九四三年內處理、總之、赤軍不能將蘇聯之失地、完全恢復、於蘇聯政府尚未強固之適當時期、加以處理、更於右演說中、對英國政界一部、抱打倒共產主義、同情於拿蒂斯之立場者、加以非難、傲語有演說、可見美英兩國、與蘇聯之關係、本屬冰炭不可同爐、極爲明瞭、據倫敦來電、關於副總統之演說、黑尼克爾報、八日揭載社論、美英兩國、與蘇聯雙方、均滿足而建設世界新秩序、乃爲極端困難之事、然於戰爭終了前、避免與蘇聯政府、開始交涉、因誤解或許雙方之間展開鬥爭云云、其他關於波蘭政權之要求失地恢復、猶哥斯拉夫國內、遊擊部隊、美英兩國、與蘇聯之對立、於頓夫週刊發表、對溪蘇爾士之公開狀、及英國植民地相斯坦萊之痛烈暴露演說、內面之醜態、完全暴露、反軸心陣營之苦悶症狀、不務枚擧、結果、爲收拾殘局、羅斯福將與斯塔林會見之觀測、頗爲有力、斯塔林能否應諾要請、尚不可知、戴伊里梅爾報、紐約特派員、九日於報上發表、據讀之前、會見近日卽將開始云、

羅或發表聲明

【布宜諾斯愛里斯電】羅斯福鑑於斯坦德萊之失言、或於最近發表聲明、宣明美蘇兩國關係之現狀、然據紐約泰晤士報之報道、兩國之關係、更形緊張時、該大使恐被問失言之責任、而受召還云、

滿華連絡會議

昨日在京舉開

協議滿洲華北間經濟諸問題之滿華連絡會議自十一日三日間在新京舉開、以交易物資之年間計畫、輸送問題、價格問題等爲中心而協議、第一日自十一日午後二時起、在國務院講堂、由滿洲側古海總務廳次長、楠見企畫處長、生松商務司長、秋田滿鐵輸送局長、經濟部與農部關係者、華北側菅波經濟部長、片岡計畫課長及軍關係官等出席、先由古海次長致辭、然後對去年度輸出入物資數量、輸送問題等協議、第二日自午前九時半續開、午前中繼前日協議、午後協議價格問題、第三日續作綜合問題之協議、

華北代表抵京

出席滿洲華北間經濟連絡會議之華北側代表菅波經濟部長一行、十一日午後零時二十三分入東京、

滿鐵鐵道總局指定
口中香料
愛路丹
愛路報國
銃後赤誠

怎能保得夫妻和睦？
赤十字病院賞用的婦科新劑
娃瑟童球

婦女身患所謂婦女病尤其赤白帶下，腰酸小肚疼，頭昏等最容易破壞夫妻…家庭之和平！

★…這種婦女，可以採用最可靠的藥品—今在各大醫院，赤十字病院認效實用的「娃瑟童球」每天只要挿入一至二球，最安全地將一切悶苦雲散霧消！

★…本品的藥力，直接在子宮裡面接連的發揮殺菌，消炎，收斂等效，神速殺除病巢中之一切病菌，尤其膿菌，淋菌，一面補以最多婦女荷爾蒙，以促子宮病變組織之神速復爲旺盛。

★…所以，一日比一日減除臟狀分泌—赤白帶下，同時旺盛血行及全身新陳代謝，結果自然解消小肚疼，腰酸，頭昏等病狀，却能增加肌膚—顏貌之艷麗，如此不止能剷除婦女病根，又能得到健全而且快活無比的身體！

●包裝 六球 十二球 二十四球 各地有名大藥房均有本品出售

總行 東京 河原商店

確保健康恢復淨血法

淨血殺菌・治療・榮養強化
即發揮綜合效果充實體力
睡前服用各一粒—

每日睡前服用ドラミン及ネオドラミン各一粒—即可使周身體溫暖、止痛使熱度降下及充分安眠並可調暢大小便使精神爽快食慾激增、氣色調良身體肥壯、不畏寒冷、避免感冒、無論如何操勞或運動亦不感疲倦解除疊年蓄積之苦、減少外傷之化膿增強身体抵抗力治癒永年之痼疾使血壓降低—

所謂一般病症皆不外血液之變壞及血行障害所致此乃最近血液病理學者實驗之判明、吾人生來多少皆有由於双親感染之遺傳毒、胎毒、或少年時所殘存體內潛伏之諸菜、淋病、梅毒、或食甘物肉類過多、身體頭腦疲勞過度、咽喉、便秘、尿等之毒、及食物自家中毒、產前產後毒、生理不順毒、高熱或種疾毒等浸入體內以致使血液汚濁、血行障碍破壞全身細胞血行惡化即胃腸腎臟心臟、肺臟等及其他全身各部皆行衰退食欲不振、消化不良、便秘下痢、腦神經衰弱、內臟各疾患、腦溢血、慢性皮膚病、視力減退中耳炎、痔瘻症等疾、骨髓及骨之疾患、腸疾婦人病神經痛疼痛關節炎肺助膜及其他結核性諸疾患並急慢性疾病隨生關體力亦即減退

最易引患危險之腦溢血其前兆如動脈硬化、高血壓、下眠症、

前記之病症雖治療困難如每日連服ドラミン及ネオドラミン新藥各一球於睡前能使病源毒及有害物質溶解由大小便排出酸性化之血液變成清淨血液得血行調順、促進食欲、胃腸及內臟機能強化使消化吸收良充實榮養補助白血球殺菌力旺盛對於淋病梅毒結核等之病原菌無毒殺滅全部撲滅造成無毒無菌之強壯体

藥

並製ドラミン	一四球入	[illegible]
〃	三〇球入	[illegible]
〃	六〇球入	[illegible]
特製 〃	一五球入	[illegible]
〃	三〇球入	[illegible]
〃	六五球入	[illegible]
小兒用 〃	一五球入	[illegible]
〃	三〇球入	[illegible]
並製ネオドラミン	一五球入	[illegible]
〃	三〇球入	[illegible]
〃	六五球入	[illegible]
特製 〃	一五球入	[illegible]
〃	三〇球入	[illegible]
特製ネオドラミン	六五球入	[illegible]
〃	一五球入	[illegible]
〃	三〇球入	[illegible]

淨血殺菌治療 榮養強化劑 肺助膜 結核性諸病用

一日一球 ドラミン
一日一球 ネオドラミン

鹿兒島市加治屋町大山元帥誕生地
（知覽淨血藥劑配合コロイド劑）
ドラミン製藥本舖 貴仙堂
振替鹿兒島八一一五

滿洲各地之藥店均有出售

春季進攻俄然活躍

銳鋒急轉指向江南

敵前渡河成功佔藕池口

空陸協力克服諸困難展開有利作戰

（南京）華中軍發表（三月九日六時）軍三月八日夜於岳州以西揚子江上約三百公里之間、敢行敵前渡河、對江南開始進攻、

【華南某前線電】前將岳州沙市間湖北三角地帶戡定之皇軍、鋒轉江南、自八日夜、齊渡揚子江、對敵第六戰區方面、開始進擊、此次之由岳州以西、揚子江上流〇〇處、敵前渡過戰略上一大障碍之大河揚子江、誠世界戰史上稀見者、且戰線約及三百粁、而竟能成功、實於戰史上、更增光彩、可與第一次歐洲大戰、之同盟軍渡多腦河、此次歐洲大戰德軍渡特尼布爾河西敵、而作戰構想之雄大、實行上之困難性、固凌駕前兩作戰也、此次皇軍渡過之揚子江、寬二公里乃至三公里、遠實於多腦河及特尼布爾河、且大陸大河、本具特性、河道常變化、一夜之間、或現周圍數公里之土洲、或瞬息消失、河岸脆弱、敵更畏皇軍渡過、於渡過地點正面、皆敷設機雷、嚴重警戒、可知渡河、必須克服此一切障碍、渡河作戰之際、若係以陸軍部隊、深爲困難、渡過作業部隊之勞苦極大、敵持揚子江爲一大障碍、於全前線、布八師、第二線閑備七師大軍、爲長沙、常德之前線主陣地、敵自誇防備極堅固者、而此次渡過作戰之大收成功、其理由爲次記三點、

一、全般作戰之指導巧妙適機、非敵豫斷所能及、

二、日軍之企圖完全秘匿、實出敵之意表、

三、各部隊富訓練、尤精渡過作戰、更有緊密協力之航空部隊活躍、與渡過作戰之成功以甚大貢獻、

此次之江南進攻作戰、在突破長沙、常德方面敵主陣地帶、攻入內腑、本作戰之將來發展性極大、亦可見擊滅重慶而勇鬪之在華皇軍決心、其意義極重大、

空陸交擊進據石首縣

【江南〇〇前線電】由沙市岳州中間之〇〇方面、渡揚子江、繼續南下進擊中之精銳〇〇部隊、爲將前在江北戡定作戰之際、敗退潰走之敵百第存六十八師殘存一個團、加以猛擊、十日早、在日本飛行部隊密切協力下、敢行神速果敢之快進擊、當日午前九時十分、遂由先遣部隊、將揚子江南岸之要衝藕池口完全占領、更以有力部隊、利用其快速到處使敵敗戰兵殲滅、當日午前十時三十五分、突入沙市監利中間之敵軍據點石首縣、（監利西南方四十公里）掃蕩殘敵、此該地完全占領、碧空中、有日章旗招展飄揚、是以揚子江南岸之二大敵據點、當陸軍記念日之佳節、完全爲日軍所占領、勝利之聲浪、震撼江南之原野、

佔彌陀而續進

於沙市對岸作殲滅戰

【江南〇〇前線電】對岳州西方長江南岸之敵第六戰區、續行果敢進攻中之日軍新銳〇〇部隊、繼續遂行不眠不休之猛進、比九日午前七時三十分、對頑強抵抗之敵約二個師團、加以熾烈之猛攻、使之潰散、遂將敵據點彌陀（沙市對岸南方十六公里）完全佔領、又他方渡揚子江猛烈進攻中之勇猛〇〇部隊、對九日午前零時十五分、趁黑漆之夜對來反攻之敵第百六十一師之一個團猛攻之下令其潰滅、且即時急移於追擊、同八時三十分將彼沙市對岸灣曲部之他一個團完全包圍、目下續行猛攻中云、

烈雪酷寒下日軍嚴重守備！（攝於山西〇〇前線）

健全發展華北經濟

中聯與日銀二億圓借欵成立

【北京】中國聯合準備銀行（民國二十七年（昭和十三年）三月十日開始營業以來、至本月十日、已屆五週年、該行對國內金融、及對國外滙兌關係、均已有確固之地位、此次將從來與日本興業銀行外十四行結成之銀行企業團所締結之一億圓借欵、改由日本銀行貸予、並將金額增爲二億圓、十日午前十一時、於北京聯銀總行、日本銀行總裁代表參事岡本初、及中國聯合準備銀行總裁汪時璟間已調印矣、聯銀從來對該銀行團頗感有利用必要、此次借欵成立、日本側對方變更以日銀爲新對象矣、因此聯銀及聯銀券之安固性、更形昂騰、對華北金融之健全貢獻頗大、至堪期待、契約要綱如左、

一、中國聯合準備銀行、由本契約締結之日起、於五年以內、得由日本銀行借入日本通貨以二億圓爲限度、

二、中國聯合準備銀行基於前項借入以後、由本契約締結之日起、在五年以內、得分一回或數回、隨時償還、

三、前項借欵期及償還期、由日本銀行及中國聯合準備銀行之協議、得延長之、

石首與藕池口　地形素描

【江南〇〇前線電】十日落於日軍之手之藕池口、在岳州西北九十五公里、在揚子江南岸八公里、與經由天心洲臨近揚子江之石首、同爲該方面之要衝、石首爲商業都市、藕池口、因堆積的條件、係敵軍政兩方面之據點、爲長江與王家河之合流點、舟運甚便、米、棉花、及其他物資之集貨地、甚爲有名、對長沙、常德方面、亦爲交通要衝、故爲政戰兩略之重要地點、此次落於日軍之手、對長沙及常德、如操匕首矣、江南進攻之勢態、愈加強化、再石首在藕池口東南八公里、位於揚子江南岸、石首縣政府所在地、其地爲米及棉花之出貨港、其地湖沼甚多、舟運發達、此次作戰、敵利用水路、乘船逃走、由日航空部隊之猛炸、大部分被粉碎矣、

信用基礎益呈鞏固

日大藏大臣對本借欵談話

【東京】大藏大臣關於對中國聯合準備銀行之信用借欵之成立、發表左記談話、

本日簽訂日本銀行對中國聯合準備銀行之二億圓信用借欵契約、故中國聯合準備銀行爲華北唯一之發券銀行、自昭和十三年三月十日開業以來、極示健全發達、即幣制之統一、通貨之安定、金融之調整等、亦節節顯示其實績、同時對於日軍事行動、開發資源、必要物資之交流等圓滑遂行上、予以多大協力者、於今固不待言、而日本政府、在中國聯合準備銀行成立之際、爲援助其健全發達、盡力加以幫助、當是時也、日本興業銀行、朝鮮銀行、橫濱正金銀行等我國有力銀行、由十五行、對於中國聯合準備銀行、設立信用借欵、契約期三月九日已過、然此次中國側當局、爲使該銀行地位向上起見、向大東亞共榮圈中心的金融機關日本銀行、請求信用借欵、結果、欣然應諾右項請求、本日實行二億圓之信用設定、因本措置、實施之中國聯合準備銀行之信用基礎、益加強固、確信今後將愈遂行健實發展焉、即於今後、爲强化該行之確立日本政府、亦本諸盡力援助之方針、

建設經濟安定民生

日銀總裁談借欵性質及要綱

日銀總裁談、此次日本銀行對中國聯合準備銀行設定之二億圓之信用借欵本日已簽字終了、檢中國聯合準備銀行自創業以來雖受重慶及美英側之執拗之妨害工作、然於華北幣制之統一、終收預期之成果、尤其自大東亞戰爭勃發以來由於敵性銀行之潰滅、該行之基礎完全確立、但於今日世界情勢之下、該行更需鞏固其他業礎、維持該行之信用以資建設華北經濟及安定民生、此次之設定即本上述之意旨、於該行之使命達成上、實與以莫大寄與同時確信因此該行與日本銀行之關係將更增密固、而日本銀行亦不惜給力對該行協力與援助、本日恰逢該行開業五周年除表衷心祝外尚希該行今後發展無疆、

再談契約之要綱如次

一、中國聯合準備銀行由本契約締結之日起、於五年以內由日本銀行按日本通貨二億圓之限度貸與之

二、中國聯合準備銀行對該借款以一次或分期之方式、由本契約締結之日起在數年內隨時返還之

三、於右借入之期間可依日本銀行及中國聯合準備銀行間之協議延長之

周財政部長談

【南京】中國聯合準備銀行、十日値創立五周年、與日本銀行之間提出二億圓借欵協定、國府財政部長周佛海、十日發表談話如左、中國聯合準備銀行、本日逢創立五週年紀念日、此五年間、同時爲華北之發現銀行極呈順利發展、此因銀行當局努力經營之功、然亦多賴友邦支援之力也、政府常對該行希望更張發展、以期不恥於大東亞戰下之重大使命、友邦亦深諒知此旨、故此次乃將從來友邦銀行團設定之二億圓借欵由日本銀行約決定中國聯合準備銀行之信用益當强化、圓元同價之基礎、將更强化、政府今對該行之發展、深明顧萬全之努力、併對友邦之支援、深表謝意云云、

强化經濟連繫

維持與日圓作等價

青木大東亞相發表談話

【東京】日銀對於中國聯合準備銀行之信用借欵、由青木大東亞相於十日正午發表談話如左、此次之措置爲强化日華金融提携、關於維持本國和聯銀券等價維我方明確與以全幅的協力方針、中國聯合準備銀行於華北爲發券銀行、創立以來既閱五年、其間極其順調的發展、關於安定通貨制度之確立、及整備金融制度之發達等所獲得顯著的業績對於華北經濟之發展不僅與以極大的參與而且對於戰爭遂行上並日華經濟提携上亦有多大的貢獻、然於本日以實華北通貨制度健全發展爲目的、新由日本銀行對於中國聯合準備銀行、二行間成立二億圓信用借欵的契約、中國聯合準備銀行之信用既非常的牢固發行之聯銀券頗爲圓滑的流通、然此次之信用借欵金融上由於實現日華提携之本旨、故中國聯合準備銀行信用之基礎愈堅强固、深有健實的發展、帝國政府於今後、關於該行之發展並維持聯銀券與日本圓等價等、採取與以全幅之協力的方針云、

將爲大攻勢之前提

渝方戰畧家楊杰之談話

【廣東】前此爲日方春期大作戰、重慶政權蒙受大打擊、然接得八日夜開始行動之日軍精銳部隊、在岳州以西江南地區開始新工作戰報告時、更形狼狽不堪、與雲南省怒江岸之日本軍攻擊勢連接一氣、開始重慶大規模作戰、因之彼方之戰戰兢兢者居多焉、十日據重慶廣播時、中國第一戰略家、原駐蘇大使楊杰關於右事件在九日會見記者團時、有左記言明

首由第六、第九戰區及蘇淮戰區繼續攻擊而來之日本軍、此次復有於江南再行開始新作戰之勢、日本軍於本年、對重慶開始大規模攻勢殆有明示、且過去數週間、日本軍在怒江岸作戰、然爲大攻勢之前提者、態形明瞭焉、

日俄戰乃解放東亞之緒戰

聖戰勝利曙光即臨

國民盡人事人力以屈服英美

谷萩報道部長

【東京】谷萩大本營陸軍報道部長、十日於日比谷公會堂、臨陸軍記念日擊滅美英大講演會、以「第三十八回陸軍記念日感言」爲題、亘長時間講演會與聽衆以甚大之感銘、其講演要旨如左、

日俄戰爭乃東亞新秩序建設之第一步、其後滿洲事變中國事變大東亞戰爭全爲繼續日俄戰爭而發展者、以日俄戰爭躍進日本之國際的地位、與世界列强爲伍、而成爲一等國家、此於戰爭之歷史上朗有很大之意義日本亦爲東亞民族之一國家對西洋向東亞帝國主義的侵略加以極有效適切之一擊、於大東亞一角一小島國日本能以打破西洋列强中最强之國、乃爲全東亞民族覺醒西洋優越之迷夢、與日本同樣踏立憲政體、而促進建設獨立自主之新國家之機運、中國及印度、波斯羞起政體顛覆革命運動者、即同此也、由是觀之日俄戰爭誠可謂解放東亞神聖之緒戰也、但帝國對此日俄戰爭並非以十分自信、必勝之確信而臨之者、當以有戰惟舉國焦慮戰爭、或悲壯之覺悟、挺身於發時者之銳鋒、對待敵人者、即按當時重臣、閣僚之回憶等等亦可明瞭、僅就軍事方面言之亦曾有莫大苦心、及遭遇幾多危機也、當時日陸軍作戰計畫乃係乘俄國由於西伯利亞鐵道兵力輸送不迅速之點、而利用我集中迅速不斷兵力之劣勢、敢然企圖朝鮮及南滿地區、查國內鐵道幹線一日平均軍事輸送力爲十四列車及由於依據黃海沿岸諸船舶三、四十萬噸、一月平均二、五往復輸送力對世界最大陸軍國戰爭、日本是役戰爭在二十個月間、動員百萬人、僅陸軍方面、即死傷二十二萬七千餘、以及費卻二十億圓戰費、此爲當時日軍戰力動員最高度最極限之結果當時世界唯一强之俄國竟因何而降服歟此乃明治天皇之皇威所致、祇以俄國其時乃從事無名之侵略戰爭、而爲羅外萬里遠征作戰、致使陸海均連戰連敗、自戰爭開始後、至國內革命之時民心漸呈動搖、故而戰北、但此次大東亞戰爭如何與、因日本國力之伸張、擴大戰爭各般規模、自不待論、國際情勢之複雜化、戰爭性格之深刻度等、誠與彼時有隔世之感焉、是以希統會言以軍純勝者與敗者之別、觀戰爭之終局、完全不得豫期、除勝者繁榮以外即係敗北滅亡、僅有一點國家既無調停之餘地更無妥協交涉之餘地、以博最後勝利日俄戰爭之際、美國民族永劫之生命、以博最後勝利日俄戰爭之際、美國會斡旋日俄間講和、又英國亦以日英同盟、而於陰陽兩面援助我方、但彼等並非傾心援助日本、實乃使日本拖於俄國銳鋒、而以日本犧牲擁護美英、在東亞之利權、故而日本勝利、得占於確固東亞地步者、乃彼等所不快之處也、以是日俄戰爭完畢時、美英乃出予阻害、日本大陸發展之政策、此間竟引起第一次歐洲大戰、故一時雖不能不徒於消極、但歐洲方面彼等將收漁翁之利、然日本爲實現八紘一宇之大理想、必須由東亞一掃美英惡勢力、不然則建設東亞新秩序、自屬不能因此爲除却彼等奢想、日本爲自存自衛起見而戰爭也、以是日俄戰爭所謂建設東亞新秩序之緒戰而邁入大東亞戰爭之決戰、故此戰可謂大東亞戰爭畫龍點睛之一大聖業、查日俄戰爭亦係舉國舉民一致從事報戰、方可博得最後勝利、故大東亞戰爭乃係用吾等全智全能一億國民完全貢献其所有、盡人事人力之後更宜銘記宣戰大詔所戰之勅語方可相信不久之將來、即可獲得最後勝利平和之春光臨到、日本前塗前目以待焉、是以國民宜奮勇奉公不使敵美英服降不止、以安定宸東茲當此第三十八回陸軍記念日之辰、聊述所感如斯、

股票行市

奉天滿取

	開盤	收盤	大價	小價
滿取	四一七	四一五	—	—
新東	[illegible]	[illegible]	—	—
鐘紡	三六〇	三六〇	—	—
新鐘	[illegible]	[illegible]	—	—
滿業	[illegible]	[illegible]	—	—
同新	[illegible]	[illegible]	—	—
滿鐵	[illegible]	[illegible]	—	—
同新	[illegible]	[illegible]	—	—
營口紡	[illegible]	[illegible]	—	—
煙草	一〇三	[illegible]	—	—
滿東煙	[illegible]	[illegible]	—	—
滿煙	[illegible]	[illegible]	—	—
電業	[illegible]	[illegible]	—	—
同新	[illegible]	[illegible]	—	—
興銀	[illegible]	[illegible]	—	—
新南銀	[illegible]	[illegible]	—	—
新船	[illegible]	[illegible]	—	—
五品	[illegible]	[illegible]	—	—
滿鋼材	[illegible]	[illegible]	—	—
南礦新	[illegible]	[illegible]	—	—
大興	[illegible]	[illegible]	—	—
電電	[illegible]	[illegible]	—	—
大材	[illegible]	[illegible]	—	—
同乙	[illegible]	[illegible]	—	—
同新	[illegible]	[illegible]	—	—

發　協（收盤時間一〇時五五分）

東京短期

	開盤	收盤	大價	小價
土木	一三〇	—	—	—
滿化	[illegible]	—	—	—
大機	[illegible]	—	—	—
同新	[illegible]	—	—	—
電業	[illegible]	[illegible]	—	—
瓦斯	[illegible]	[illegible]	—	—
同新	[illegible]	[illegible]	—	—
滿鐵	[illegible]	[illegible]	—	—
新東	[illegible]	[illegible]	[illegible]	[illegible]
郵船新	[illegible]	[illegible]	[illegible]	[illegible]
重工	[illegible]	[illegible]	[illegible]	[illegible]
鐘紡	[illegible]	[illegible]	[illegible]	[illegible]
新鐘	[illegible]	[illegible]	[illegible]	[illegible]
帝人新	[illegible]	[illegible]	[illegible]	[illegible]
日立	[illegible]	[illegible]	[illegible]	[illegible]
大新	[illegible]	[illegible]	[illegible]	[illegible]
鋼管	[illegible]	[illegible]	[illegible]	[illegible]
日石	[illegible]	[illegible]	[illegible]	[illegible]
滿鐵	[illegible]	[illegible]	[illegible]	[illegible]
郵船	[illegible]	[illegible]	[illegible]	[illegible]
滿業	[illegible]	[illegible]	[illegible]	[illegible]

東京短期（收盤時間二時五一分）

	開盤	收盤	大價	小價
新東	[illegible]	[illegible]	[illegible]	[illegible]
郵新	[illegible]	[illegible]	[illegible]	[illegible]
重工	[illegible]	[illegible]	[illegible]	[illegible]
鐘紡	三〇	[illegible]	[illegible]	[illegible]
新鐘	[illegible]	[illegible]	[illegible]	[illegible]
帝人新	[illegible]	[illegible]	[illegible]	[illegible]
日立	[illegible]	[illegible]	[illegible]	[illegible]
大新	[illegible]	[illegible]	[illegible]	[illegible]
鋼管	[illegible]	[illegible]	[illegible]	[illegible]
日石	[illegible]	[illegible]	[illegible]	[illegible]
滿鐵	[illegible]	[illegible]	[illegible]	[illegible]
郵船	[illegible]	[illegible]	[illegible]	[illegible]
滿業	[illegible]	[illegible]	[illegible]	[illegible]

大連市況

	開盤	收盤	大價	小價
五品	[illegible]	[illegible]	—	—
滿取	[illegible]	[illegible]	—	—
大新	[illegible]	[illegible]	—	—
新東	[illegible]	[illegible]	—	—
鐘紡	[illegible]	[illegible]	—	—
新鐘	[illegible]	[illegible]	—	—
郵船	[illegible]	[illegible]	—	—
同新	[illegible]	[illegible]	—	—
商船	[illegible]	[illegible]	—	—
帝人新	[illegible]	[illegible]	—	—
日石	[illegible]	[illegible]	—	—
鋼管	[illegible]	[illegible]	—	—
日立	[illegible]	[illegible]	—	—
滿業	[illegible]	[illegible]	—	—

哈爾濱市況

	開盤	收盤	大價	小價
滿取	[illegible]	[illegible]	—	—
新東	[illegible]	[illegible]	—	—
新鐘	[illegible]	[illegible]	—	—
滿業	[illegible]	[illegible]	—	—
滿鐵	[illegible]	[illegible]	—	—
電業	[illegible]	[illegible]	—	—
同新	[illegible]	[illegible]	—	—
興銀	[illegible]	[illegible]	—	—
大興新	[illegible]	[illegible]	—	—
滿煙	[illegible]	—	—	—
滿東煙	[illegible]	—	—	—
煙草	一〇三	—	—	—
特產工	[illegible]	—	—	—
營口紡	[illegible]	—	—	—
興銀	[illegible]	—	—	—
同新	[illegible]	—	—	—

安東市況

	開盤	收盤	大價	小價
滿取	四〇一	—	—	—
滿業	[illegible]	—	—	—
新東	八〇〇	—	—	—
朝取新	[illegible]	—	—	—
新鐘	[illegible]	—	—	—
滿鐵	[illegible]	—	—	—
電業	[illegible]	—	—	—
同新	[illegible]	—	—	—
滿瓦	[illegible]	—	—	—
東拓	[illegible]	—	—	—
土木	[illegible]	[illegible]	—	—
滿化	[illegible]	[illegible]	—	—
滿工廠	[illegible]	[illegible]	—	—
同新	[illegible]	—	—	—
大機	[illegible]	[illegible]	—	—
同新	[illegible]	—	—	—
滿蒙毛	[illegible]	—	—	—
新撫寄	[illegible]	[illegible]	—	—
滿土地	[illegible]	[illegible]	—	—
特產工	[illegible]	—	—	—
朝取新	[illegible]	—	—	—

國債行市（十一日）

國債名	每票面百圓	包括經過利息
第一次四厘公債	九六、〇〇	九六、三三
第二次〃	[illegible]	[illegible]
第三次〃	[illegible]	[illegible]
第五次〃	[illegible]	[illegible]
第六次〃	[illegible]	[illegible]
第九次〃	[illegible]	[illegible]
第十次〃	[illegible]	[illegible]
第十一次〃	[illegible]	[illegible]
第十二次〃	[illegible]	[illegible]
第十三次〃	[illegible]	[illegible]
第十四次〃	[illegible]	[illegible]
第十五次〃	[illegible]	[illegible]
第十六次〃	[illegible]	[illegible]
第十七次〃	[illegible]	[illegible]
第十八次〃	[illegible]	[illegible]
第十九次〃	[illegible]	[illegible]
第二十次〃	[illegible]	[illegible]
第廿一次〃	[illegible]	[illegible]
第廿二次〃	[illegible]	[illegible]
第一回富國債券	[illegible]	[illegible]
第二回富國債券	[illegible]	[illegible]

共選俗語數句以頌先生之醫術敝人等全啓

素稱難治、惟有痔瘡、痔久成漏、生命有妨、此症初起、患者不防、大便乾燥、濕毒內滅、奇癢潤痛、便血汪汪、內痔破裂、肛門腫脹、外痔結瘤、疙疸潰瘍、日久長管、破爛通腸、濕水淋漓、腥臭膿血、行動坐臥、如刺針芒

劉東郊先生 寓奉天大西關利昇慶胡同成平里三條六號

奉天崇文學院續招新生

瀋陽國民高等學校招聘教師

一、人員、數學、商業、體育、音樂、各一名

有希望者持履歷書來校接洽可也

校址奉天市小西區惠工街二段二七號　電話二一五一四六

郵票

本社高價收買各國新舊郵票備有收買目錄並備有各國郵票及附屬用品一應俱全印有目錄內附精美之郵票圖式等函索即寄惟須附來回信郵資二角否則恕不答覆

社址新京西四馬路路南七八號　藝光郵票社啓

郵票　本社新到大宗新舊郵票印有售品目錄函索即寄交換買賣均極歡迎上海貝勒路四二九弄廿七號文化郵票社啓

神算雲遊奇子

北京命相 神算雲遊奇子

由連到奉諸君有萬難大事速來解決天星測命摸骨談相細批八字武侯奇門

小西邊門裡魁星大旅社樓上三九

奉天盛京商業學院招生

一、學額一二三年生各二十名

一、課程與國高全四年卒業

入學手續詳見簡章付郵票六分即寄

校址小南街一段五二號

敬告患痔漏諸君注意

諺云十男九痔誠然男性固多女子患痔漏者亦不在少數、足徵其症之繁衍與病狀之不同決非一方一藥所能治癒者而刀割又可畏以致輕者轉劇重者術窮敝等患病以來凡有治痔漏之良藥聞之即試終鮮效果有以手術割刮數次復犯者有用融藥腐蝕者不但絲毫無效反而潰破不堪流膿淌水奇癢奇痛實難忍受屢治屢犯千方百醫均歸無效所受種種之痛苦筆難盡述想染患痔漏諸君定知斯症之頑惡異常矣茲經劉東郊先生不用針刀純以藥力毫無痛楚完全治愈根除淨盡快慰何似謹將敝等姓名住址照片登諸報端廣爲介紹非爲劉君宣傳實業實恨此症之害人耳並申同病相憐之意敬告患此症諸君速往一診無不手到病除良醫只在目前幸勿交臂失之且劉君醫治痔漏二十餘載每年經其治癒者萬可爲數真可謂患痔漏之救星

安坤丸是治療婦女經血不調的急效藥

調經 安坤丸 主治

安坤丸服三四日後有不可思議的效驗

經血不調、久不受孕、滑胎小產、經血不止、二三個月、嘔吐惡心、肝鬱氣滯、飲食減少、頭痛目眩、婦女一切

赤白帶下、腰腿酸疼、經前腹痛、經期不準、經血不見、經多經少、鬱悶脹飽、夜睡夢多、血色不正、因寒氣

肚腹疼痛、四肢無力、經期腹痛、經前錯後、心忙心跳、面黃體瘦、每逢行經、時常瀉肚、氣沖血海、所得各症

子宮寒冷、癥瘕痞塊、經後腹痛、每月數次、心口疼痛、午後發燒、日晡不潮、四肢冷寒、血崩血漏、皆能治之

奉天市大西城門外舊電車站北頭路西（大分街一段二號）

製造本舖　鶴春藥店

外城代理　特過優待　如欲代理　來函接洽

378

中國的烏克蘭

蘇淮產業

△蘇淮農業之地位

有〃中國烏克蘭〃之稱的蘇淮乃以江蘇省北部十七縣。安徽省北部四縣溝成的。自古稱爲中原。爲諸多武將爭霸之中心。故而造成其獨自的發展過程且爲華北中之所謂接壤地帶。於政治上經濟上。皆含有極大重要性。而於現在復脫中原的性格。走向爲大東亞共榮圈一翼之新行程。

蘇淮地區之總面積凡九千五百萬畝。耕地面積爲五十萬三千五百畝。占其全面積的百分之五十。總人口約有一千三百萬。而農業人約有一千四十萬。占其全人口的百分之八十。平均一戶之耕作面積爲二十五畝。與全中國平均十九畝相比。均多百分之十五。再觀其經營形態。自作農占百分之三十。自小作農占百分之二十三。小作農占百分之四十。則與自作支配之華北及小農占過半數之華南相對照可謂適中。然蘇淮之華北農業所占之地位。雖於大東亞戰爭勃發以前亦非輕微而自大東亞戰爭勃發以來。而華北經濟爲作戰體制之食糧增產對策強度要請地。對華北經濟上蘇淮農業地位與使命漸成爲眞摯檢討對象。換言之。蘇淮農業之特質。於華北經濟裏面上實洽有極大光彩。故而大量農業亦淮而登場。

在大東亞戰爭以前。雖有農業之外麥麵之輸入下而尚有小麥〇〇萬噸。雜穀萬噸不足之華北。尤其對京津地區之需要自蘇淮地區在康德八年度即有〇〇萬噸。同九年度更增多至〇〇萬噸之小麥與雜穀供給之事實。以此而論於現下外麵與小麥之輸入杜絕。及因滿洲國農產物之一元的統治下自滿洲國輸入限制之今日對華北經濟上蘇淮所占之地位是不言而喻了。尤其中國現已參戰。現在自治安確保之基石的民生食糧確保之見地來看。食糧增產實爲時下所痛感者。而蘇淮農業之地位與使命實爲華北食糧之兵站基地。後自對日經濟協力方面觀之。則其地位與使命更加一層重大矣。

△指導機關之統合强化

向日本決戰的階段實淮與自中國參戰以向農業部門之增產要求之日際邁進。成爲共榮圈建設之現實所要請之課題。於現在蘇淮特別行政公署爲迎應此新情勢。對當局急施行之飛躍增產對策。正在聚精會神的考慮着。近來被綜合統之組織力持此實現者。首先乃關於增產蒐貨當設爲最高諮議機關之蘇淮特別區增產蒐貨綜合委員會。而踏上確立戰時體制之第一步。此委員會乃對照情勢之轉換全部以華人組織。企畫。調查。研究。生產蒐貨兩部門因有所謂行政長官之普林托斯之稱者。

於康德九年度向華北所供給之小麥。實爲歷史上之重大使命而使蘇淮小麥一躍爲名物。對小麥收買委員會及華北之低物價政策完遂了全副的協力使命。物價對策委員會亦之發展的解消。同綜合委員會亦有統合樣子。其人事機構 雖未至 完成期。但期其委員會內之事務局。及各部門別之局。或部之設置等至三月末或三月上旬當可完成矣。

靈魂眞我的神秘性

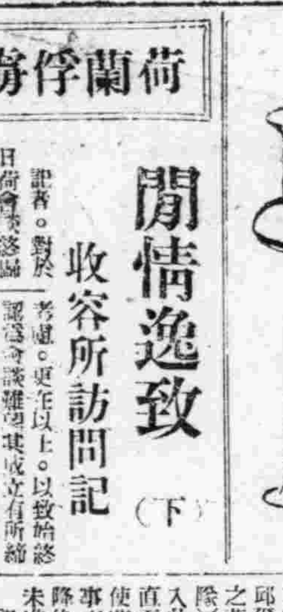

有些人以爲每人的身體裡面。有一個靈魂實在是他的生命。眞我。一個人命終之時它離開人的肉體成爲自行存在的幽靈。至於人死後靈魂究竟去到何處。最古的說法大概是說它滯留在所脫離了的驅殼的附近和那個人生時活動的地方。有時又有人想像屍體的腐壞與靈魂不無損害。或者竟以爲靈魂在人死後照常非要身體不可。雖則此刻身體只是他的一種驅殼。它住在裡面而已並不使之動作。凡是這樣設想的人。自然不免要花費不少的心思。用種種天然的或人工的方法去保存屍體。古埃及人就是如此的。他們把死者的屍首製成木乃伊。而且因爲要預防萬一木乃伊毀壞。靈魂無處棲止。所以又造肖像。在墳墓裡。這樣一來靈魂的存在。總算有了雙重保證。不過是此種信念並非普遍地。所以世界上各處和各時代的人處置死人的辦法大有出入。也許在野獸不能去的地方築一高臺。把屍體放置其上。也許埋在地底下。表面上堆一堆石子作保護之用。也許存儲於天然的山洞或者人工掘成的石洞之中。也許用火焚化。這種葬法。往往採取那一種的人就對於人死後靈魂所住的地方有那一種說法。至於一種人究竟信那種說法。大半是看他們事實上採取那種葬法換言之。說法大半是附隨於的葬法的。靈魂出殼以後的陰間生活。野蠻人只能想像爲陽間生活的繼續。因此野蠻人供給靈魂武器。家具。裝飾品等等。至於飲食之品。更不消說得。我們知道這種俗尚是極古之時就有的。而且可以因此推測這種俗尚所本的思想亦然。就歐洲說。至少可以溯至克柔麻儂民族的時代。旁處另有些早期的民族。在我們有確實的證據可以斷定他們已經有了宗教和法術的儀式與觀念之前。已經先有了葬禮。其所本的思想。有定居的人群。甚至於那些無定居而每天遊逛一個確定的區域的遊牧人民。都時常上供給死者新的飲食。有時而且是定期上供的。治文明進步。社會上的大人物死後就有葬於墳墓之制。照當時人的看法。墳墓是那些在陽世間以外居住的人。永遠居住之所。故其中備有坐臥之具。金銀財寶。綺羅綢緞。以及其他與死者之位分相稱的實用品。及奢華品埃及中國和愛琴文化之末部。都有這種情形。

荷蘭俘虜五首腦

閒情逸致 收容所訪問記（下）

記者。對於日荷會議終歸決裂之感想。果如何耶。

邱爾達。余與芳澤大使。素爲親睦。頗爲密切。曾數次同桌會食。當時日本對於荷屬之要求。較諸余等之所考慮。更在以上。以致始終認爲會議難到其成立有所締結接荷蘭原非武力之國家。自始至終。均受英美之干涉但毫未考慮拉攏友好國家。惟以德國本爲英美之敵國。如向友邦日本輸出物資。却成爲移交物資於敵國德意志之結果。職是之故。會議終歸決裂。此不外爲英美之干涉所致。以是經濟長官范。穆克副總督。刻已逃亡遁往澳洲矣。

記者。當荷印陷落之前。荷印軍當局曾於三月六日發表聲明。此即逃爾波爾與將軍之所爲乎。

邱爾達。此乃兼承財於班頓之英軍國防隊（約有一個大隊）之意思所爲。使荷蘭軍獨立於前線。從事交鋒。總司令官雖早有意降伏。但英軍直至最後。亦未准許。

記者。與爪哇之通信連絡係在某日間始告杜絕耶。

邱爾達。在三月七日午後九時之後。即行斷絕連絡。因自班頓廣播電臺向舊金山繼續播送新聞之播音員。突如聲言其播音已告中斷。以故自此之後。實播即行停止以待重現和平之日。當即荷蘭威爾赫爾米那女王之健康此即爲其最後也。

記者。自日本軍制壓爪哇之後。試觀今後之戰局。將如何耶。

邱爾達。在歷史上。或經濟上言之。大東亞戰爭即乃世界之革命。美英聯合國因爪哇已歸喪失。足可知悉該洲之殖民帝國。業已譯終內幕者矣。

△對日本軍敵前登陸。呆然若失之逃爾波爾與中將

邁荷印軍總司令官逃爾波爾與中將。本年五十六歲。因前次歐洲大戰建樹勳功。乃佩帶法國之萊涌得努勳章。

記者。將軍對於日本軍之感想若何？

逃爾波爾與。日本軍敵前登陸。既甚迅速。又極巧妙惟「異常驚呆」。雖然若失耳。我軍不外僅有戰車二十五輛。飛機寥寥可數。雖有待於英美之援助。但因日本軍之猛烈進擊。終屬難以抵抗。該時余正在後方。所以前線之情勢。不甚明瞭。

記者。閣將軍對於今將軍所要求之全面的無條件降伏一事。曾假設通辭。以「已被本國褫奪軍令權」之虛言竟遷延予以答覆。此非未能判明日本軍業經宣明不使戰禍波及於東印度民衆之眞意乎。

逃爾波爾與。起初余對日本軍即毫無敵意。祇因荷蘭不能斷絕英美之壓制。竟致捲入此次戰爭之當中。接受日本軍勸告降伏之時。在事實上。余已歸於降伏。爭奈英軍之國防隊。終小准許。及至第二次會見時。因敗戰之實情。無論如何。亦屬無濟。故英軍終至承認降伏矣。

△爲美英謀略所欺瞞之斯比玆蘇門答臘總督

斯比玆爲蘇門答臘總督。居於蘇門答臘西海岸巴班者已有廿一年。一九一三年以學習文官。供職於蘇門答臘一九三八年任爲首任總督。本年五十四歲。

記者。爲俘虜者。係在某日。

斯比玆。爲日本軍在梅担附近登陸之翌日即三月十三日也。但以特許。准於十五日前仍留於總督之地位。

記者。巴達維亞。會議終未成立之原因果屬如何。

斯比玆。此乃美英干涉之結果。此次戰爭結局因捲入美英謀略之中。故對日本並無惡劣之感情。蘇門答臘防衛之薄弱性較任誰均皆深悉。並詳知日本之實力故在可能範圍內。即努力迴避戰爭。惟以一人之力有限。無論如何亦難有所成就。

記者。因日本軍之占領蘇門答臘。則今之戰爭。將作如何思考之耶。

斯比玆。蘇門答臘爲具有非常豐富之資源地帶。此因較爪哇更在以上。以致於日本之將來。最爲有利。其失却此地之美英聯合國。反而極受以一大打擊。戰前之蘇門答臘。對於給荷印所輸出之石油。可稱淡其多半之數量。

記者。對蘇門答臘住民。並無如何欲宣告之事耶。

斯比玆。茲以俘虜之身。實無若何可言者。

記者。現地之生活感想如何

斯比玆。殊願從速實現和平。茲爲俘虜。至可悲傷。每日爲欲忘却俘虜之心情。特行學習西班牙語。以消磨歲月而解煩悶。

△感謝日本軍武士道精神之奧巴拉加少將

蘇門答臘中部軍司令官。奧巴拉加少將於一九三二年以步兵上尉。就任於東印度。遂即昇任爲荷印之少將。

記者。請告知降伏前後蘇門答臘之情形。

奧巴拉加。余於二月八日自班頓飛至巴鄰旁入梅坦從事作戰。其後於二月二十五日知悉日本軍自巴鄰旁進擊巴坦。當即前往巴坦。開始抵抗。日本軍於三月十二日在梅坦附近東海岸登陸之時。以兵力寡少。且無飛機。見平原地帶之抗戰。極爲不利乃自梅坦逃至山岳地帶。以繼續從事游擊戰。

記者。對日本軍作如何之感想耶。

奧巴拉加。日本軍實屬勇敢且對於遊擊戰之戰爭尤非常巧妙。余迫不獲已。始於三月二十八日與日本軍約定。願以鐘錶及他裝備品之所有將山中之兵隊移動於平地。而降伏矣。

記者。降伏之感想若何。

奧巴拉加。因日本軍勸告蘇門答臘之迅速降伏。故於梅坦發布戒嚴令。一切權限悉歸余掌握之關係。並未曾與斯比玆總督商談。即行降伏惟尚准許攜帶手槍等。是則衷心敬服日本武士道之精神焉（大本營許可濟）

◇=◇=春已在枝頭=◇=◇

偉人軼話

東鄉元帥的母親

毓杉

日本文久二年八月日本薩摩列隊與英國衝突事件發生後。英國却無理的要求賠償損害。故於翌年以軍艦七艘迫臨日本鹿兒島灣。表示威脅的態度。當時東鄉元帥。僅僅是十七歲的青年。這時「英國的黑船來襲的呼聲」。已徧聞於街市。那時東鄉元帥的母親。到東鄉元帥說「汝今年乃方十七歲之青年。將來成人爲國效忠？」東鄉元帥聽了母親的話。便對英人發出極大憤慨。不久美國黑船來到海岸。霎時發出驚人聲響。所以一時黑煙漫延城市。幾乎迫至鹿兒島城內。因之市民紛紛逃避。同時東鄉元帥的母親到了厨房便將鹿兒島之名產「地瓜」煮成湯汁。借同使女等同到陣地。送到最險阻的大寶山去慰勞防衞將士。大寶山的將士們。皆現着英勇氣概。將送去的湯汁喝了。東鄉元帥的母親在臨回家時有東鄉元帥的長兄。命東鄉元帥說。「弟弟現在路途黑暗。並又危險。請你將母親送回去吧」。元帥便毅然站起赤胸謀奮。的扶着母親想着回去。但是元帥的母親則說。「我一人回去吧。汝須挺身於戰場。宜爲國擔負此種重責。家中一切之事不要關懷。安心爲國效力。打破困難勿違母命」。一邊說着遂下山去了。東鄉元帥受了這種感動。以後便不顧一切的立下許多功勞。從此英名揚於人間。到處無不欽佩。更使兒子成了忠孝兩全的母親。亦萬古不朽。美名傳流後世。足以爲世界主婦的模範望我國婦女界同胞們。作一個參考。

時事趣聞

夏威夷虫災猖獗

美國自從珍珠灣慘敗以來無論何時都寢食難安。戰戰兢兢。可是美國當局說。「現在有一種比 强敵日本更可怕的東西。自內部來攻擊夏威夷了」那麼這究竟是什麼呢。原來這美當局所說的可怕東西。乃是害蟲的總攻擊換句話說。就是夏威夷發生了很厲害的蟲災。現在夏威夷的主要產物的百分之七十。確實的百分之九十。皆須由美洲大陸輸入了。而夏威夷地方可以出產的只是鳳梨與沙糖了。就像火奴魯魯那樣的都市是感到十分不充足的。現在對於這些物品的消費已大行限制。夏威夷地方害蟲的種類。竟達七十萬種之多。據說每一平方哩。有二百五十萬或至一萬萬的害蟲。這個數字。看來實是可驚的。這些害蟲。乃是美國長年間的苦惱。並且又是一種長時間。不能奈何的。恐這種災害。對於當地人的生活。已予以嚴重的威脅。美國政府對這件事。用盡心機。講求撲滅害蟲的方法。每年向夏威夷送出昆蟲學者五百人。並出經費二千萬金元。努力研討撲滅這些害蟲的方法力。最甚還可能的使出了。方法也想的很爲周到。可是實際上如何呢。却是一點效果也未能收到。結果只可以用「枉費心機」四個字予以一個總評。一些昆蟲學者們。也都極爲恐懼憤慨。又因爲現在這個時代是一個空前的大戰爭時代。參照現在的情勢。昆蟲學者們都異口同音的說道。「這些害蟲。實在比艦船或飛機更爲可怕」。一九一七年害蟲襲侵的恐怖。現在又再度來臨了。然而一九一七年當時那敵日本正是我們的友人現在則不同了。我們自內自外。都遭到强敵的威脅了」在這言談之中。顯明顯的吐露出心情的不安與焦慮。

髯·的·故·事

髯。似乎是男子的享有品。女性們是不能够享受這種享有品的。其實殊不盡然。因爲無論我國也好。外國也好。女人生髯的故事。而是正有的情形。已往年代久遠發生女人生髯的事。我可不必再說。現在且談談新南威爾士地方。那兒隔現在才不過五六個年頭。先後發見過很多女人長着一分長的髯。一個是鐵店的主婦。她的髯。至少也有二寸多長。一個却是江湖的女人。她的髯和紫頭亞叉的髯子差不多。據說新南威爾士這地方是世界上著名女子生髯最多的地方呢。

羅馬時代。有一種俗習。就是男子們上了三十歲。便不准長着鬍鬚。故此那個時候。男子們一到了三十歲自然而然的把鬍剃了下來。如果年紀還沒有到了三十歲。鬍子通常都是長着的。於是有些男子。在三十歲之年。把鬍鬚剃了下來。那長度就很有可觀了。要是那人過了三十歲的年紀。仍就長着鬍鬚。必定家裡有人死亡的。

其次在古希臘的時代。亞力山大王因爲羅馬王開仗。兵士們留有鬍鬚的。往往被敵人擒住。因而要大大的吃虧。他便下了一個命令。凡在軍中的兵士。一律不准留鬍鬚。違犯以故意抗命來論罪。這樣。各兵士果然個個都剃掉了鬍鬚。直到若干年後這種軍令才逐漸消失效力。然而已經爲一段很好的鬚的故事了。

中國的佛家規例。凡是作和尚的。都一律不准留鬚。否則是違犯條論。要逐出寺院的。可是現在情形又有點不同。你看各個地方。那麼所謂出家人。不但留鬚而且帶枝克羅克斯眼鏡。那簡直不成其爲和尚了。

淘氣毛識字記

丐儒 34

四、開始識字

新生夫婦因爲孩子頭一天上課正不放心。屢次派人到書房窗外偸看了幾次。只見師徒三個。講得十分高興。淘氣歪毛不但沒有倦容有時還高高興興的向先生問他們眞在上學。並不是瞎胡鬧。新生夫婦太滿意了。趕緊教廚房給先生預備兩個好菜。傍到十二點淘氣歪毛下學了。同着他們的父母一同吃過午飯。新生問他們。

「你們沒鬧哇。先生都跟你們說什麼來着」

他萬也沒想到許先生會教給他們認篆字。

淘氣歪毛不先答爸爸的問忽忙忙的拉開抽斗。把鉛筆和稿子紙先找出來。

「爸！考您一個字」。淘氣在白紙上畫了一個大圓圈。「這個念什麼？」他倆眞把爸爸考住了。念什麼新生說不認得。這不象字。是個圓圈！淘氣歪毛拍着巴掌笑起來。

「考住爸爸了。考住爸爸了！」

「你們說念什麼？」

「日！」

「日？」新生有點透糊塗。「明白不？」新生恍然大悟。「是日字？這是先生教給你們的？」

「爸！您知道太陽裡有什麼嗎？」

「你們說有什麼呢？」

「有三條腿的老鴉。是金的。還有黑點」。

新生看了看太太。讚歎着說。

「這位先生太好了。頭一天上課就能教學生把爸爸考住。我們眞得謝謝他王大叔！」

「那末他們說得對不對呀」。黃太太問。

「很對！這才是根本的教法。古人所謂七歲上小學大概就是這種教法。人若是明白了字源。認識一字。便有認識十字的功效。可惜我白教給淘氣歪毛認那末多字。字形字義。他們一點也不懂。不是白認嗎。許先生這種教法。正是由根本解決。等過三年五載。孩子們所認的字。眞比咱們强多了」。

黃太太見說。不知怎樣感激許先生纔對。用不着許先生怎樣要求。關於飲饌茶點等項。她都督率下人必潔必豐的去備辦。

滿話抄存

城郭

沽酉恩（國）

圖勒呼基沽酉恩（外國）

歇穆恩（京）

歇穆恩珂車恩（京城）

歇穆昂珂車恩（都城）

多呼基和陀安（皇城）

達補呼哩多呼基和陀安（紫金城）

額補卜呼察穆哈哩（下馬碑）

常識點滴

△生石灰見水發熱。生石灰是用石灰石放在窰裡燒成的燒成以後。生石灰中含了不少的熱。一旦遇見了水。這熱又發出來。所以生石灰多的時候。遇見水能夠使水沸騰裡面放入雞卵。也可煮熟。

△火柴頭的附近。有一二分長的地方。顏色發深。好像那一截木條浸過油似的。不錯。那是浸上了液體的巴拉芬。（一種礦油）。火柴頭經摩擦而發火後就許掉了。那時火柴條還未引着。塗上這種液體巴拉芬以後。因爲它很易燃燒的緣故。火柴頭一燃。它也就燃了。火柴條也就可接着燃燒了。

△石頭能變成土小朋友們相信麼。當你們到山上去遊玩時。可以仔仔細細 看看山石。其中就有斷了的。那就是快變成土了。原來石頭裡有的含着水。這水我們看不出來。它和石頭的其他成分組織在一起。在化學上稱它爲結晶水。石頭經過風吹日晒。結晶水慢慢的離開石頭的其他成分。當空氣稀薄壓力小的時候。結晶水就飛到空氣中去。這時石頭的組織就散了。年深日久。就慢慢的變成細土。這種情形。叫做風化。（文）

戲劇後台各行談

再說戲班裡子角兒的難處亦甚不易。老板調門高還得湊合。還得叫台下歡迎。還得不湯角兒才成。比方說老板上場。還沒有要下好兒來。裏子角兒先來個滿堂。明兒個飯鍋就杵。再任玩藝上說。文。武。唱。念。做。篤覡不檔。才够裏子資格。就會「堤放曹」的老頭子（伯奢）。悲想—那還能吃這碗飯哪。

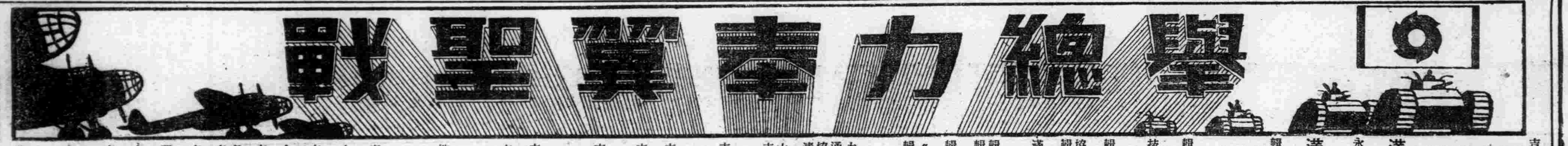

吉林省公署 省長 金名世 次長 飯澤重一 民生廳長 路之淦 警務廳長 木付鎭雄 開拓廳長 邱任元 建設廳長 孫仁軒 外職員一同

滿洲帝國協和會 吉林省本部

永吉縣公署縣長 宋德謙 副縣長 荒谷千次 外職員一同

滿洲帝國協和會 永吉縣本部

輯安縣公署 縣長 于爾謨 副縣長 井東信夫 庶務科長 明棠樟次 外職員一同

輯安都邑建設局 局長 尾形茂 技術股長兼企劃股長 倉持清 外職員一同

輯安警察 署長 孟希孔 警務主任 小淵精喜

協和會輯安縣本部 黃顯德

輯安街公所街長 石川一郎 副街長 袁酒斌

滿洲中央銀行輯安支店 支店長 葉志清 支店長代理 李溫長

輯安縣商會會長 李溫長

輯安糧棧組合長 理事長 曾永傳

輯安縣燒酒製造 組合長 魏金章

〃漢醫會支部長 孫耀東

輯安縣興農合作社 社長 于爾謨

通化營林署輯安分署 理事長 橋山卯三郎

大興當輯安支當 理事 柳寅昌

協和會清原縣本部 清原街公所街長 李秉璋 外職員一同

大興當清原營業所

吉林省絹人絹スフ卸賣組合 理事長 傅昭魁 常務理事 許鴻書

吉林市一經路 吉林農產聯盟 電話四二四八番 四五七八番

吉林市洋服商組合 理事長 野田卯太郎

吉林市乾鮮雜貨販賣商組合 理事長 趙漢儒 囑託 下重壽

吉林省捲煙草卸賣組合 理事長 遲適夫 常務理事 木原茂芳 外職員一同

吉林纖維聯盟 理事長 許鴻書

吉林市房產組合 理事長 路祥雲 副理事長 宋瑛 事務長 趙承普

吉林市高大夫醫院 院長 聶玉格 外職員一同 地址 吉林市大和町六緯路一一八ノ五

泰豐久火柴株式會社 經理 宋心齋

土木建築業東興工程公司 代表者 原卓如

吉林市朝陽區榮町九經路四二、四 電話三二一九 金鑫土木合名會社 代表社員 劉曉亭

吉林市九經路一一九號 電話三三九壹 復興土木建築合名會社吉林支店 經理 宋恩榮

吉林大馬路德厚胡同 電話三七五七 華興土木建築合名會社 代表者 趙文會

吉林糧米行一〇九號 電話二九三六番

吉林運輸業組合 組合長 井野吉造

吉林市皮革工業組合 組合長 蘇靜波 副組合長 孫榮久 孫振江 孟子淸

世界紅卍字會吉林分會 會長 劉育春

滿洲帝國道德會吉林省總分會長 梁廷棟

滿洲回教協會吉林市支部長 韓鳳亭

吉林市切糕製造販賣同業組合長 金國勝

吉林市滿係質業 組合長 任作楨

創業三十周年（吉林市糧米行街路北） 吉林五洲大藥房

吉林國泰大戲院 支配人 內田三太郎 電話四四五八

吉林秋星電影院 經理 劉謝良岑 新建院址通天街西頭

吉林德竹製造株式會社 社長 中村五郎 電話四二九二

吉林私立四民商業學校 副社長 王貴臣 校長 蔡惠卿

吉林裕華工廠 經理 許鴻書

吉林志誠利 經理 宗紹伯

吉林市煎餅製造業組合 組合長 逢玉新 副組合長 劉榮雲

吉林商工公會 陸長有

吉林豆腐製造販賣商組合 組合長 竇祥麟

吉林市西大街一一六ノ二 慶衡鐵工業合資會社 經理 孫慶麟

三泰產業吉林支店

吉林滿人飲食店組合 組合長 王景春

吉林木貨販賣業組合 組合長 劉子政

通陽縣伊通街 〃天興源燒鍋 經理 趙惠風

公發祥商店 經理 劉秉衡

增興玉 經理 王秉彝

大興公司伊通營業所 樊士明 銘記號

敦化縣公署 縣長 戴廣元 副縣長 池端敏

敦化警察署 署長 大塚榮作

滿洲帝國協和會敦化縣本部

協和義勇奉公隊敦化縣總隊本部

協和青少年敦化縣統監部

滿洲軍人後援會敦化縣辦事處

滿洲國防婦人會敦化縣支部

敦化商工公會會長 宋長福 副會長 田口豐治 同 陳餘三

敦化縣滿系飲食店組合 組合長 趙景雲 副組合長 于海權 同 徐象發

敦化縣裝繪組合 組合長 李大亮 副組合長 龔音海

敦化縣規格荷馬車組合 組合長 劉振岡

敦化街公所 所長 李曉峰

敦化縣東大街和盛興 副街長 佐藤實盛

敦化縣馬車組合 組合長 張長貴

敦化縣皮革 組合長 戴萬海 副組合長 趙維明

敦化縣被服工廠 經理 齊忠財

敦化縣積德泉支店 經理 白鏡春

敦化縣調味料組合 組合長 張雲程

敦化縣皮革製造業組合

敦化縣粘土瓦業組合 組合長 臧永善

敦化縣印刷業組合 組合長 張豐五 副組合長 小池純吉

郭爾羅斯前旗公署 旗長 業錫札拉森 參事官 中尾愼一 職員一同

〃積盛宏藥店 經理 張香圃

〃復興泰燒鍋 經理 程積生

〃料酸源 經理 鍾文明

吉林協和被服工業株式會社 經理 楊殿閣 代表 王伊周

三陽泰海產雜貨卸商 經理 張錦泉

老鼎豐海產錦商 經理 陳長源

吉林 大通醬園

同 昌醬園

吉林 萬和醬園

吉林 醬業公司

吉林 宏興盛

吉林省生活必需品卸聯盟 第四部會共同事務所

吉林 永發和 主查 楊雨農

吉林 德泰隆祥記

吉林 永源河

吉林前魚行永和隆洋貨店 經理 周論臣

吉林世一堂 經理 李龍石

吉林 臨江街

吉林 賓宴樓飯店

吉林老同發 經理人 董景文

吉順魁糧穀配給商 經理 盛宗周

合資會社裕德隆 代表社員 芝元正次郎

吉林 吉泰公醬園

吉林吉昌纖維織品工廠 合名會社代表 高壽勳

吉林 永吉燒鍋

吉林 長合會百貨店

吉林 義和祥盛記

吉林 林記商店

吉林 天和興商店

吉林市寶華興 經理 王寶廷

大光明洗染總工廠

吉林 信成源 經理 羅岳祥

〃 同興長

〃 許記商店

〃 達德昇

〃 寶和堂

〃 阜泰醫院

〃 春聚隆

〃 會源燒鍋

松江汽水公司

吉林黃酒製造業組合 組合長 康福庭 副組合長 李詩山

隆記土木建築公司

吉林燒餅同業組合 理事長 馮子卿 副理事長 周喜 〃 沙永珍

吉林航業公會會長 徐漢臣 副會長 柳德林

烏拉街警察署長 彭佐臣 署 附小野求

烏拉村公所 校長 劉雨石 助理員 關紹岑

烏拉街義泰昌 義昌棧油房

〃 大興公司營業所

〃 吉林省漢醫會永吉縣支部長 汪洪波

烏拉街 福興源

烏拉街協和分會長 劉雨石 書記長 譚博泉

烏拉街茲愛醫院 助理 張俊明

紅窰村公所村長 馬延基 司計 趙春吉

紅窰村共同販賣所

吉林省永吉縣紅窰村 紅窰陶缸組合

紅窰鎭福興廣 經理 年景星

紅窰鎭福興廣 經理 田曉倉

滿洲帝國協和會紅窰分會 會長 齊雁亭

紅窰鎭福興盛 經理 李仲維

紅窰鎭天益德 經理 邱誠豐

紅窰鎭金發源 經理 田寶翔

紅窰鎭德發厚 經理 王鳴軒

紅窰鎭天增慶 經理 常建廷

紅窰鎭福興號 經理 田麟閣

紅窰鎭大興昌 經理 鄭福堂

紅窰鎭天益興 經理 齊樹清

紅窰鎭福順增 經理 石忠良

紅窰鎭共增福 經理 常鴻賓

紅窰鎭興益 經理 葉青森

紅窰鎭天興盛 經理 林中央

紅窰鎭萬發合 經理 隆恩普

紅窰鎭福合興 經理 姜海雲

紅窰鎭聚合成 經理 成星垣

紅窰鎭玉德永 經理 段國林

紅窰鎭福增源 經理 王潤民

紅窰鎭功源慶 經理 鍾永田

敦化街事務所區長 胡鳳鳴

城內北區 田子豐

南西區 于則吾

南東區 德滿清

東門外區 筒井長次郎

車站區 遠藤末吉

城東區 北門外區 西門外區 朱紀學

寫眞同業組合長 本野侑保

米穀配給組合理事長 村文一

糧棧組合長 張子綾

小麥粉販賣組合理事長 趙炳洙

獸肉販賣組合長 趙鈞柱

捲煙草小賣 山手駒雄

旅店同業 王翔九

敦化新炭生產組合長 林政虎

自轉車小賣 大倉永光

鐵工同業 米田清二

製材同業組合 敦化寶林百貨店

〃同合興 王國五

〃福泰成 趙煥章

〃福元鐵工廠 申文熙

敦化街大馬路佐佐木林業所 佐佐木榮吉

牡丹江市荷馬車製造組合 組合長 張魁元 常務理事 太田康雄

牡丹江市滿系料理屋組合 組合長 高向陽 電話五五七六七番

牡丹江省漢藥統制組合 理事長 宋成之 常務理事 清原邦彥

牡丹江市市政路 職員一同

牡丹江市郵政路 新安電影院 王潤庭

東安電影院

牡丹江市鐵道街 北滿煙草公司 經理 劉步升 電話四六九一番

經理 宋憲彰

牡丹江市長安街 義和成 經理 于純一 電話三一二一番

牡丹江市維新街 永和春 經理 電話四八四〇番

牡丹江市永安街 德泰盛 電話二九三九番

牡丹江市東長安街 美輪自轉車商行 電話三三五六番

牡丹江市西長安街五ノ一 東昌號五金行 經理 仲曉先 電話五九〇番

牡丹江市西長安街 公益電社 經理 吳子然 電話三九二九番

牡丹江市西三條路 瑞昌製米廠 電話三四九〇番

牡丹江市長安街 益泰茶食店 經理 爲尚貴 電話四六二二番

牡丹江市西長安街 義成 經理 孔憲德 電話三二〇四番

牡丹江市郵政路 歡迎飯店 電話四五二三番

牡丹江市長安街三ノ六 保太和 經理 趙錫三 電話四五四八番

牡丹江市西長安街六三 益盛洋行 經理 電話二二三七番

牡丹江市西長安街 仁和盛 經理 林玉山 電話三六二六番

牡丹江市西長安街 裕生源 經理 電話三四二九番

肺病吐血其效迅速

肺癆病不難治

益壽丹非奇藥

難在不能攻破肺癆菌。

奇在殺菌化痰清理肺氣收效力。

肺癆菌繁殖於肺部所到之處便破壞損爛成空洞故極難治療益壽丹藥力直接達於患部而殺盡肺菌故無論一二三期肺病均能克奏奇效即無病者亦宜預防先服益壽丹以避免肺病之傳染可保終身無病延年益壽從前死於肺癆病的都是冤枉死的目前患肺病的都可以不死益壽丹治一二三期肺病有藥到病除之功數千年來無藥可治的肺癆病有了救星

益壽丹

奉天市皇姑屯車站東同茂姓代理

如蒙惠顧請先滙款

定價每盒十二付國幣七元

外埠函購加郵四角

奉天市小北城門外西頭電車路道北

發賣本舖 國瑞藥店

福康膏

外埠函購加郵四角

如蒙惠顧請先滙款

每盒十四付 定價 十二元六角

適應症 赤白帶下腰疼腿痛子宮寒冷久不受孕行經腹痛月經停閉腹內脹塞血崩癆病崩漏後諸症四肢疲倦氣塊瘀血凝積月經不調痛面黃肌瘦飲食減少進一服病症除根飲食倍增

奉天市小北城門外西頭電車路道北

發賣本舖 國瑞藥店

安東瑞祥泰藥房代理

新京[illegible]藥店代理

官吏彬彬有禮方爲國民模範
政府制定官吏禮法

禮義之邦國民必須彬彬有禮，況以國民中堅之官吏，更當舉尚禮節，以率先示範，內則使紀綱嚴肅化，外則不失大國體面，是故政府當局，勞制定官吏禮法，特該禮法之內容，已於本年一月，以總務廳令，於職場，使成強化之件，傳達於全國各官廳，禮法中共分十章，計第一姿勢，第二服裝態度，第三敬禮，第四稱呼，第五申告報告，第六授受，第七言語應對，第八起居動作，第九集會，第十其他，其中第三敬禮一節，尤爲重要。（1）實行敬禮時應尊重對方之人格，表示親愛之誠意與禮情，（2）爲使官吏之生活紀律化及辦事之有條理，爲必要的禮法，如談話關於皇帝，帝宮御事時亦應姿勢端正，態度嚴肅，並入室時應脫帽子，持於右手，於入室同時略行一禮，再前進，以及參加集會者，應於所定時刻五分前到齊會場以待開會，無一不爲官吏一舉手一投足之準繩，並且該法無有特別規定外，適用於官吏全體云。

顯揚報效義會壯舉
盛大舉行紀念行事
五十年前志士高燃北向開國精神

【東京】大東亞戰下，皇軍之活躍，蔚然南北兩太平洋實蒙數千海里之海域，名實相符發揚帝國日本之威力，去今五十年前有懷北方防備薄弱，對外國船之密嚴，頗爲憤慨，高燃北方開拓之旺盛開國精神，決死遠國之志士百餘名由隅田川乘五隻短艇，越二千餘海里之波濤，遠至北千島國經加查阿拉斯加之前人未到之地，加以探查，此乃以郡司成忠海軍大尉爲中心之報效義會員也，爲對一行志士英靈，施以慰籍，而公開此等先覺者之壯舉，以資國民大氣之昂揚，此種計畫，最近以有終會常務理事廣瀨彥太海軍大佐，田中丸需領水產組合組長等爲中心，互相計議，十三日零時半，於九段軍人會館，開紀念講演會，十四日午後一時，於築地本願寺，執行五十周年記念殉難死殁者追悼會，當日報效義會會員中之生存者，南極探險之白瀨中尉以下川合吉氏（岡山縣玉野市藤井）熊野正茂氏（東京大森區南千束）山田積美氏（不明）加藤洋（不明）中村仁太郎氏（京城大和町）磯野清氏（東京市城東區大島町）等七名，郡司大尉未亡人郡司金代（東京市中野區本町通）弟妹之幸田露伴，幸田成友之兩文學博士以音樂而有名之安藤幸子，幸田信子等各外會員遺家族，海軍側有嶋田海相，竹下海軍大將，小笠原長生氏，海軍中將上泉德彌氏，日魯漁業會社社長，平塚常次郎氏，日本水產社長田村啓三氏等，各界名士多數出席向遺族慰問云。

郡司大尉開拓北邊
豐功偉業萬民景仰

【東京】爲皇國百年大計，毅然獨自開闢北邊之郡司成忠大尉，其偉業距今已五十年，故爲一億國民景仰之今當五十周年，一億國民之熱力，更爲之大振奮，郡司大尉曾於國察加西海岸那維諾村，揭示揭示板，大顯日本男子之意氣，此揭示板，於一九〇四年（明治三十七年）爲俄國官憲保存於伯力博物館，成貴重史料，文學爲俄語書曰「此地已爲日本領有，觸此標識者槍殺，日本軍指揮官郡司成忠」其照片乾板，日本僅有一枚，存東京丸大厦內，俄領水產組合，示先覺維壯志氣，於工作於蘇聯俄之水產戰士。

日陸軍紀念佳話
獲巨鹿贈呈首相

【東京】陸軍紀念日正午，

國境的！嚴肅沈
於冷酷之環境中高燃熱情
國境勇士鬪志如鐵（上）

【滿洲國境特派員電】聖戰可觀爲亞細亞十億發展之脈史，遠至日俄之戰，近至大東亞戰爭，乃一脈相連者也，蓋於大東亞之天地內，曾幾度以日本民族之剛強，强力描畫出「雄攻之歷史」與「勝利之記錄」，今記者立於偉大將展史一環之滿蒙國境，雪之話盃罕，休味追求神秘草原上之國境的嚴肅戰動，默想鬪志之國境「外蒙」之靜謐，以其乃即其報道記也。

◎　◎　◎

於多彩多采之滿蒙國境，雖已至三月，猶爲凍結冰雪海所封閉之烈寒天地，幾千里地內，不但無山且亦無水，只有如狂濤之丘陵起伏於一望無涯之雪海中，並砂丘亦宛如白波，探溫大自然之猛威或否定所有生物之生存歟！茲戰，彩之各將軍，幾皎牙拔耳，使一草一木偽飾於土上，不斷兩地上寒底甚風雪之猛威的行爲，我等所乘之汽車雖向亦可謂爲呼倫貝爾之殘存的道路標識如帆船標指針之航於海洋而疾馳於急風中，時達〇〇公里之快速，已非常直如猶突，但聞嘎嘎之徐外的聽野，猶特寒風，摸南車中，無隙不入，令人痛如針刺，經漏四小時之後，身体已麻木無知，然是時於日本內地可以聞及櫻花消息，皆接近國境時，大波狀之起伏直如怒濤，〇尺

餘之積雪頑強阻車之前進，而踏盃罕事當時，皇軍勇士所苦痛，即此波狀之伏起也，萬頃一鐘覺，則被誘至死之深淵，一日行程尚未至〇〇，故物得於此曠原一週間亦不爲奇，而此國境只有此雪海中之一條路，四年前亦循此路，在可惡化鐵兜之炎熱下以軍靴踏熱砂之日軍勇士曾向諾孟罕實行猛烈之進軍，在此之砂丘今尚留有勇士之精神，正安息於此凍原之中，而爲帝國生命線之未還之屍兵之靴跡，未還之生命之源泉在國境之現狀中現實是否之姿也，思及此乃忘卻寒冷瞬間，未幾在地平線之彼方，乃見點點之部落影即目標之〇〇之新編部落也。

△死之寂寞下之神兵的眼儀位於乎倫貝爾曠野之一角之此〇〇部落宛如滿蒙國境之國，亦即北之生命線也，然風景何等荒涼，除〇〇以砂土築成之矮人家屋所，極無像樣的房屋，至午後六時許，天色便開始晴淡，北斗七星漸現於頭上，無論如何作家或畫家之名筆，決不能描寫出如此之風景，僅以黑白二色之變化，關成此種單調之荒涼，在極端孤獨之中，生活不外是與大自然相鬪之生活的連續，在如此慘忍的環境中，誰能耐得寂寞，恐不過一種苦痛而已，我在〇〇部落聽得暗中野狼之鳴叫，再顧左近之燭光不知怎樣悽涼，於是與國境警備勇士相談，據位處相國境之苦樂，但我以毫無安慰在何處都有實際我也可以創造出來如前所與的時間，即是最近的安慰，我對於我的任務，更抱不退延的心情去奮力，在任務中方能求得眞正的安慰與和平力之日本之姿。

決戰春耕期之喜訊
新型畜力除草機登場

滿洲播種，其農業增產之第一步工作，必須完全除草，近此畜力除草機之新型機，在春耕期前出現，其成果頗有期待，該除草機乃自昨年新作發表之公農式除草機滿其缺點並依照南北滿農業形態，分爲南滿型，北滿型之種類，作名因當康德十年故命「十年型」而依託興農部今於奉天內野農器具製作所製作中，（一千台）但將昨年之公農式除草機之除草刀角度大律處加以改良同時要滿誌見新型的喜悅是一種的，而在此後，依標本實驗，是一草的漫動一隻的發見，在勇士們，都先爲極端之感激，余對於勇士之一言語能只覺感激但依來運間的勇氣也沒有了，我只能我將來之醉作此大風雪，風之穢溫，由風雪所是萬數的，時間的腦之剛之可以正確寫出，勇士非常爲求得不見之敵而警戒力之有組織所由大自然戰鬪在此國境中，勇士之生命，於軍律之下大和魂的不與倫之意識作北洲我求然，中，化爲常之狀態時，

對於適當北滿之畝幅自六十至七十糎，南滿之畝幅自五十五至六十五之培土器改爲十五糎，二十糎十五糎，三十糎四種云。（常識即十年型畜力除草機）

追憶當年尊貴犧牲
建立鬼形夫妻殉難碑

【承德】承德鐵道警護隊巡監鬼形毅維氏，夫妻，因受兇惡已極之八路匪襲擊，而成爲衛街鐵路之塔貴犧牲者，此爲去年十一月十三日深夜中事也，迄今雖逾遭難地附近之住民對故夫妻追懷尤其鬼形夫人之生前溫情，而自動的聚金百餘圓，擬建立紀念碑，乃向承德鐵道警護隊獻納，對此護擊平野隊長大爲感激，目下向自該隊及全滿各鐵道警護隊員及滿洲之一般人等，須爲鬼形夫妻之殉難紀念碑，而即爲遠求進行建立計劃乃擇地點，以擇立以紀念對之「鬼形夫妻殉難地」高達十米餘之木柱，於三月二日由於關係者，附近住民全集，已舉行其起工式，更選擇以三月六日地久節之佳日，於承德鐵路廢生會館集合故夫妻之同僚部下等之外人等，追懷鬼形夫妻舉行慰靈會云。（圖照生前之鬼形夫婦）

要望北滿積極開拓
培植日本傳統精神
大村滿鐵總裁視察北滿談話

【齊齊哈爾】視察北滿現場之大村滿鐵總裁，由黑河經霍龍門於十日午後四時來齊，當於鐵道旅館下榻，十一日午前於滿鐵厚生會館，對社員實行訓示後，更視察現地各機關，實行駐屯部隊之訪問，而預定乘十二日午後六時四十分開之列車，經四平赴向奉天，曾與記者團會見之總裁，關於對於北滿拓地之滿鐵之新任務，曾談述如左，

【關於在黑河至齊齊哈爾沿線之開拓地，與追憶開拓民各位之勞苦同時實更痛感開拓民增加之必要，然北滿之未耕地即有〇〇萬畝此等開拓實今後日本人之重大之課題，如具土地及勞力之懷念，則開拓可成功無疑，與開拓民一同移植日本內地之重點，以期拓地之發展，否則離不克營造新村也，換言之，即於北滿之新地，育成日本之美風，與日本一體二十五貫撫末重的大壯舉，由太縣佐野町，溢達到首相官邸，還獻給陸軍紀念日抹上一重時代色彩，原來今年春季以來，還要大壯鹿，出沒農村，踐踏莊稼，使令從事增產的縣民，爲之痛苦不已，本月八日，町民總動員，抱定「我們必須擊滅而後已」的意氣，終於逮捕了它，送到首相的跟

新生之班吉馬沁
充滿感謝皇軍情調

【班吉馬沁電】南婆羅洲首都班吉馬沁，自爲皇軍占領以來，近今正一年零一個月，其復興狀況，實令人驚奇不已，於內地，自十日，開始辦理待望之公衆電報，南婆羅州，今已迫近雨期終了期，故將受赤道直下之猛烈日光之照射，然於當地居住民之協力隨同高揚淳然建設鐵音，開發豐富之鑛山物及衆多之重要資源因之未開之寶庫已開放門扉矣，自爲皇軍占領以來，拭去市內之荷蘭色彩，把百輪道街路改爲優美莊嚴之日本名，即活躍就服勞役之捕虜們，亦面浮微笑，市民亦皆持〔一〕大希望，一即於本年寒期，開通水道之事，即四月開始實施學制之改革事件，該水道於戰爭已由荷蘭動工，自本年一月以來依日方之繼續完成之新學制，一爾縮荷蘭政府之不平等教育，全然廢止醫業科無料安給學用品，在新考慮下，實施教育，希彼等大東亞民族之自覺及奮起，此爲原住民之至大期待也，

前來，東條首相忙於陸軍紀念日的行事，對這意外的來客，也欣然歡迎，又獨露出喜悅，說道，「這是好事」，「這是好事！」呵，這鹿是好兆。

開發戰時資源
天然硝芒食鹽

【海拉爾】於資源呼倫貝爾的高原爲於戰時重要資源天然芒硝和天然食鹽寶藏無盡的埋藏着而由今春起開始大量的採取，「於戰時滿洲國」興安北省新巴爾虎左翼族達布斯湖產出之天然食鹽在湖面有數的天然的產地，此亦有醫療用藥品，此次調查之結果，於新巴爾虎左翼旗賀利波克湖附近地域有多數天然芒硝，而今有北滿鹽業，哈爾濱灰及其他數社參加共出資本金三百萬圓設立新會社將由本年起大規模的採掘云。

協和青年團本部
遷入青年熱辦公

【黑河】協和會青年團黑河街實年本部茲隨管下分隊之改編增強，是以隊務亦日趨繁雜，因此現在辦公廳會不敷使用，故由目前起乃新遷入青年壁內附設連絡機關有事務時，可向上記地址連絡云。

家庭

精神的發現 與常識

誇話錄

甘地絕食（一）

全印國民會議的反英獨立抗爭，自從二月十日，甘地發表絕食以來，又繼見擾起，印度情勢，今後將如何展開呢，頗集中世界的視線。

我們依隨新話，去年八月國民會議通過決「要求英國勢力即時從印度撤退」，英國看見此勢不利，爲了先發制人，一網打盡檢舉了甘地以下的印度獨立運動首腦部。結果，反而鮮明地刺激了印度民心，全印度各地，勃發反英運動，罷市，放火，暴動等，相繼而起，印度的治安，突然地急激惡化。

在這個國民會議有力指導者，英國側溫頑政策，內訌工作不斷的進行中，甘地決有新行絕食之舉，二月十日開始絕食的甘地，曾致書總督林里斯高說，

「我不願意徒以絕食而餓死，但願新命經過這一回的試練，保存餘生，以實現印度人的印度」

我們由此可知，甘地的目的，不是餓死而是爲了獨立，然而，在那反面，自是爾里斯不惜以讓得獨立而餓死之鐵石一般的氣魄。

甘地爲哲人，也是偉有信念的人，他所行的絕食，絕對不是什麼手段，是「神的啓示」，是「受難的精神」，是「克己自制心的發露」

擇不過的事，不如早行，給汝滿足者，只汝自己而已。

不生無一事端人，此是大快樂。

不可爲大而忘小，不可遺遺而忽微。

主婦常識
舊報紙利用

我們每天看過的報紙，僅僅知道能夠利用它包東西，或者糊牆用，可是你們知道還有以下種種的用途嗎，現在我來介紹你們。

▲洗玻璃瓶和酒瓶的時候，可將報紙剪成小塊，投入瓶中，再加入溫水，上下搖振，經過幾次後，瓶中的汚垢，便就立刻會完全除掉。

▲室內大掃除的時候，先用水把報紙潤濕後一塊塊的散布在地板上，然後再開始掃除，這時地下的塵埃，便被報紙所吸收，一點也不能飛揚起來，這是一種很合乎衞生而又清潔的良好掃除方法。

▲紙箱或膠鞋，若被汚水濺濕時，用清水洗刷後，可將吸水紙塞在鞋中，不但鞋型不能變樣，同時更會很快的乾了。

▲如果牆上破壞一小部分時，可不必求匠人來修理，只要把舊報紙浸以清水，再用漿糊與其混合，塞入破裂的部分內，然後在其上再貼以糊紙，便就和良好的部分，同樣的壯觀，並且也能堅固。

▲我們在旅行途中，如果遇上暴雨，將身上所穿的衣服完全被濕透時，可將衣服脫下，把乾貝的報紙，置於背部和胸部，然後再穿起衣服，穿上，衣服雖然是濕的，可保絕對不會有受寒或感冒的事情發生。

▲把舊報紙帶入水中，經過三，四小時後取出，用力搗成堅固的餅首形，等到晒乾後，便成了耐用的良好燃料了。用他來引火，不但好使，而又好看。

▲將不穿的衣服，用報紙包好，再放入箱中，絕對不能有虫食之虞。

▲將不穿鞋子，內部塞滿報紙，然後收藏起來，不但鞋型不改，並且也絕無蟲發生。無論是誰都有舊的利用主婦們不妨試用一下。

節約時期
介紹給主婦們
白菜食譜

在節約時期內，無論衣食住皆應力求節儉，何況肉價騰貴，有時亦買不到，所以天天食肉菜是不可能的事那麼我們應設法節省食品，價格較賤，又可隨時買到，白菜便是很好的素食，這裏介紹幾種白菜的做法，賢明的主婦們，你們不妨試一下。

素炒白菜：材料，白菜半顆，豆腐數塊，粉條，蝦乾，食鹽各少許，作法，將白菜洗淨並切成長塊，再將豆腐切成方塊，先將白菜放於香油鍋中。

後將豆腐蝦乾並放入，食鹽少許，鍋蓋蓋緊，不使香味外溢，約十數分鐘，將熟，更加「味素」數小匙，略煮，即成，清香異常別有風味。

醋溜白菜：材料，白菜半顆，花椒少許，醬油醋粉團各少許作法，將白菜洗淨並切成塊片，俟香油鍋熟，放入花椒炸片刻然後取出，置白菜片於熱鍋中，用鐵反覆翻炒數次，俟將熟時，澆以粉團調醋醬油倒入鍋中，連炒數下即成。

紅燒白菜：材料，白菜半顆，醬油，鹽各少許，（如食木耳，可備少許。）作法，將白菜洗淨並用刀切成寸長之塊，俟香油鍋熱，置白菜於鍋中反覆煎炒，至菜熟透，將入木耳，再入醬油與鹽，微火燉燒，至醬油完全進入白菜後即成，食之清爽可口，非常肉菜可比。

醃辣白菜：材料，白菜半顆，花椒辣椒各少許，食鹽與醋各少許，作法，將白菜洗淨並切成長方塊，置於滾水中略煮取出備用，再置蒸籠中加鹽醋少許略蒸，然後將鍋洗淨倒入香油，放入花椒辣椒油炸片刻，將花椒油辣椒油迅速倒入菜鍋中攪拌即成。

拌白菜絲：材料，白菜六兩，黃花西兩，雞蛋一個，鹽醋少許，芥末麵少許，作法。

先將白菜洗淨，並切成細絲，次將黃韭洗淨並切成數段，同置鍋中略煮片刻然後取出待用，另將雞蛋置油鍋，攤成薄片，取出切成細絲備用，未使芥末麵與醬醋攪拌白菜（未完）

拌白菜絲與黃花絲即可成。妙白菜絲：材料，白菜中顆，豆腐乾數塊，醬油，鹽，粉團各少許，花椒少許，作法，將白菜洗淨並切成細絲，先將豆腐乾同樣切成細絲，先置花椒於香油鍋中略炸片刻取出花椒，再放白菜絲與豆腐乾，用鐵反覆翻炒，俟將熟時，以醬油粉團撒入，再調熟白菜心：材料，白菜心數顆，花椒少許，食鹽少許，作法，將白菜心洗淨並切成小方塊，然後加些食鹽與花椒，略拌一拌使各處均有與花椒，醃約一日，即可以作鹹菜食，食時須加香油數滴即可其味不亞於醬黃瓜。（碧平）

常識
廢膠片錬銀法

時代的人們，照像在現在是一件很流行的玩藝，當你們照好了像時當然是很高興的，可是當你們把膠片沖洗不出來時，希望你們不要生氣不要灰心，我現在告訴你們一個你們大概是給忽略而不知道的金屬一這個你們不要灰心時代的人們，可先去找一個破碟子把他要抛棄的膠片放在這碟裡，在膠片上倒一些汽油，用火把它燃着，便可放在一傍讓它自己去燒完這一步最好請在室外施行之因爲膠片燃燒時，要發出很難聞的臭味，且燃燒同時常易引起小火災，故對此點務必要小心謹愼之對於廢味錬（已經完者）亦可用此法處理，如果膠片較少時亦可以放在破碟中傾入一些溫水（約攝氏五十度或六十度）把膠片浸入，約過一小時再取出，放在一塊木板上，使膠面向上，一端固定用一普通之寶蔣路鋸三角板之邊貼於藥膜上，用力刮過，藥膜即刮下而可得到一張透明的賽璐路片，這樣可以免去膠體物混入而防礙工作，在它燃燒的時候，你再去取一些智利硝石來，把它溶解在水中然後傾在一個燒杯裏，那麼這時候碟子裏的燃燒已經完成，把這些燃燒後的殘燼倒在這溶液裏再把燒杯放到酒精燈上慢慢的加熱於是銀就變成硝酸物分解出來了。

沐浴的好處

在舊曆上，也曾載有「宜沐浴」的條例，足見古人對於洗澡一道，也是相當注視的。

沐浴，自話就是洗澡，洗澡能使身體清潔，血液循環佳良新陳代謝活動活潑，所以，遠足的時候，旅程疲乏，進入澡塘子，洗一次澡，好好睡下，該多末解乏呢，溫擦水的溫度，以攝氏寒暑表四十二度左右爲最佳。

就以動物而言，多有在河中洗澡沐浴的，河馬，熊，象，喜歡在水裡游泳，其他的動物和鳥類，也常沐浴，清潔身體，可見沐浴是自然賦予的本能啊。

小兒型戀愛
是戀愛中錯誤的觀念

男婚女嫁本來是人生過程上的一大關鍵，結婚後增加無限幸福，不過又有一部份是釀成不幸婚姻的造成，就是指一般對於戀愛有錯誤觀念的人們，他們把完全這裏所謂小兒型戀愛，對於戀愛慣有太理想化的幻想，想把戀愛和日常生活隔離，他們相信高速度的戀愛，或甚不顧難戀愛與結婚的奧妙關係，這種都算「小兒型戀愛」，對戀愛太理想化，意使之與日常生活隔離，這種人多以爲戀愛和日常生活不發生關係，在他們的心目中，愛情似乎是應於人類情感另外一類的時候貿素，多少青年男女只懂得沉醉於粉紅色的迷夢中，而完全不知道戀愛於人生的重要性，愛情是一種成爲人類關係基礎的集團意識，是友誼與兩性合作的綜合友誼加強了，愛情是最正常的，要知道最偉大的愛是表現在日常生活中，此種人生常態的變幻不是在戀愛的小說裡或詩歌中所能找到的。

乎都是一種單獨的動作，可是眞實的愛情是長期無數動作的結果，因爲在男女異性初次見面之時，也會感覺到相當的吸引力，但是這種微的吸引絕不是愛情，所以說愛情，是出自多年的合作，多年同甘共苦的成績，這樣方能定美滿婚姻的基礎，對戀愛與結婚的關係，缺乏認識，因爲社會上實在有許多青年男女終日把戀愛的口號掛在唇邊，而彼等對於戀愛與結婚的奧妙，簡也毫無清楚的認識，他們認爲得到戀愛的幸福是很自然的戀愛式小說，並不考慮對此在社會上職業上興趣的協調，以及家庭經濟社會責任等問題，這種又要知道純正的愛情並不是發現在影院中或咖啡店內，愛情是要由製造結成的，把這個問題解決之後才能夠實現了眞正的美妙。

我們不反對戀愛，但我們要反對且要打一般人對於戀愛的誤解，是決避不該被小兒型的戀愛而破壞了我們婚姻的幸福。

小常識
▲蚯蚓並不會鳴

一般老年人常說，「聽吧！若是夜裡蚯蚓鳴，翌日就是雨水，」蚯蚓叫喚即是晴天，」像這樣的話，大概諸位都能聽見過，然該說法是否準確，暫且不問，可是鳴蛙我們當然可以明顯的得到的。

怎樣會使家庭和樂
嘯英

本來「家庭」這名詞，在我的腦裡也不會陌生，所以看到這兩個字的同時，在腦子裡不禁會演想起各式各樣家庭的影象來，溫和的，自由的，左都古爲的，不過我們需所謂「家庭」，不是指歐都性生活中不幸的，有時代的新家庭，是在家裏有夫婦等分子的親愛生活同和樂的家庭，因爲在我的周圍，時有這樣的家庭，以至那溫和的家，歸此家庭中的人們，誰不羨慕，最大的理想，而且子的父母（作父母親的）在家和樂的家庭中，那歸的是美麗的，「如今的年青人，總得太不抵觸了，而女子們更搭得不寬容的，以至家庭的糾紛……所以結果無形是，「鬧」、「吵」、「氣」……

「家和萬事興」，家庭和樂，就是看家人的融洽，尤其是在青年新時的時期。

甚至天下的作父母者，都都不體恤子女，不過老人傷常知道，這個時代已不是他們那個時代了，更不隨事一般命下如山倒的專制式的權威去對子女，因爲時代的演進，父母子女都要有新時代的人了，新以父母的心，未必適合子女的心，那麼只要盡了教養的責任，不必作那強迫的努力，不對好可靠情憬的事吧。

反過來作子女的絕不該太任性，應該一步退步父母的意心和苦衷，無論對於衣飾或是娛樂等等，是照樣取悅老人的意見，因爲老人總是富有經驗的人了，最後還說的一句「家庭和樂」，是將要導方的瞭解和諒解，各自的嗚咽和諧協。

婦女走向社會去？
抑回到家庭裡

受到新教育的婦女，當然以爲服務社會爲光榮，然而實際上深其私關的很少，因此免不了回到家庭去，在家庭中呆滯的姊妹們，又往往下廚房，做女紅，打茶飯雜務，聽到許多朋友說，女兒若受中等教育，在家中就不肯做事，還不如未受教育的，事實進取，實際說起來，這話與事實很相近，所以有人爲子女抱教育前途的悲哀，本來，女子受了教育訓練，爲的是獲得生活上必需的知識智力，生活離不了家庭，我們決不應該服務的精神，就失去了受教育的原意，實際上，家庭是國家社會上組織的細胞，國家的健全與否，全在細胞如何而定，所以，由此可見爲家庭與社會服務之環境雖異，而實智如一，況且，家庭中可改良的問題太多，事事都需要很博知識經驗去改革，只怕學校所教授者，不够應付於家庭，因此，我們回家庭去，還要特別訓練呢。

同時也是家庭組織的根本要素。

高速度不但的戀愛，爲了設生愛情心輕過程太慢的緣故，我們不相信高速度戀愛是眞的戀愛，「一見傾心」「生離死別」等名詞，似

然而實際說起來，蚯蚓叫喚的人能有幾人，我們應當明白明說不過只是從前的人見可能說話人懂的說，「從前以爲蚯蚓叫喚的鳴，實際是螻蛄叫喚的鳴聲，乃是螻蛄的鳴聲啊。

大同大街
國際劇場
今天公演新片
寅期
〇〇
三月十七日 十六日 十五日 十四日 十三日 十二日 十一日
國泰公司有聲哀情巨片
下集 金粉世家
周曼華 呂玉堃 主演
加演 滿映新聞
◎◎◎◎ 深夜散場後停留於本院門前諸觀衆 利用吧！！ 夜行證本日有效！
◎在大東亞聖戰期我們堅強貫徹決戰完遂增產
下期 新片 琵琶記

光陸 CAPITOL THEATRE
城內中街路 電(四)三六三三
今天 六日 至 十二日
中華電影 合眾公司 巨製
落花恨 周璇 呂玉堃 主演
下期 新片 小俠女

新華 影院
奉天市電車 電(三)七一九
十日 至 十六日
上海 出品
金粉世家 下集
周曼華 呂玉堃 主演
下期 新片 紅蝴蝶

天樂 電影院
城內大西關 電(四)二八一二
十日 至 十六日
上海 佳片
金粉世家 下集
周曼華 呂玉堃 主演
下期 新片 返魂香

天光 電影院
大西關大街 電(二)三七八
今天 十七日 至 十二日
中華電影 合衆公司 出品
新片 落花恨
顧蘭君 呂玉堃
下期 武松與潘金蓮

雲閣 電影院
北市場 電(二)三五二九
今天 六日 至 十二日
中華電影 合衆公司 出品
新片 落花恨
顧蘭君 呂玉堃
下期 楚霸王

明光 電影院
十二日 十三日 十四日
黃天霸
下期 夜明珠

大光 [illegible] 戲院
十二日 十三日 十四日
卓文君
下期 注意佳片

強力 米太寶靈片
疲倦！
體內維他命B₁ 如有不足，腸胃機能遲鈍同時食慾不振，消化不良，大便祕結，更進，則全身違和，動輒疲倦，無耐久之力，此時如欲醫治，惟有高單位維他命B₁劑強力米太寶靈片 功勳第一
包裝 100片 300片
各大藥房均售

資生堂 植物性養髮頭油 ポマード
植物性美髮膏 年輕脫髮年，老禿頂 請用美髮膏
頭髮蓬亂，有失雅觀 請用美髮膏
東京銀座 資生堂

鹿茸 活血濟坤丸
△婦女內用奇藥△一袋保見功效△直接專到病根治各病「濟坤丸」因高貴藥料配製效驗非常可接病以主宮寒冷久不受孕經期前後不準或月經來時肚腹疼痛月經停閉不行或產後血瘀腹內有氣積血塊等病一切婦病之病均能一袋則奏奇效此藥服後能見腹內積聚病等源化下身體不受絲毫痛苦將病化淨即愈矣此乃根本治法藥力能直接達到病源即年久重病前病安心多服幾袋決無不愈好處保生實服元如初多年不生育者服此藥一二打後血充體壯管身體肥胖易孕決不食言△定價每袋二元半打拾元一打二十元外埠函購或代價或代金引換不郵寄郵費半打以內者另加郵資四角購者注意
總發行奉天大西城門外路北
九州大藥房

民益鐵工廠出品
奉天市小西邊門外...

強烈性 因大陸氣候所患之 慢性胃腸病之治療劑
亞斯瑪豆兒 アストマトール
滿洲醫科大學教授 久保田博士發明
全國各處藥店皆有出售
奉天 鶴原製藥株式會社

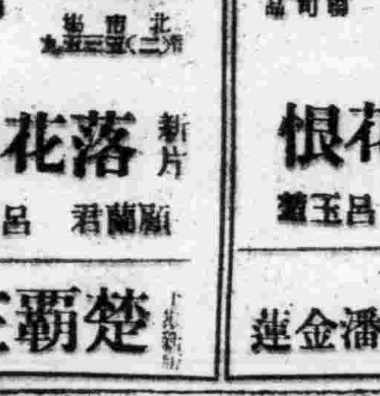

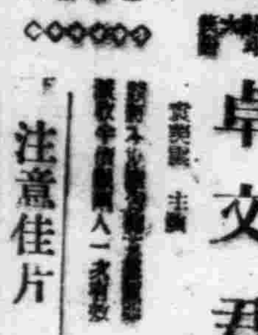

研究勞務標準用食 發揮戰時最高効用
礦勞管研會結成營養專委會

鑛山勞務管理研究會、以保健衛生學界權威者、結成勞務者營養專門委員會、十七日在中銀俱樂部、開第一回總會、該會之目的爲
一、立脚於技術的基礎、決定要礦勞働者標準食、
二、各季食品之作成
三、食糧管理之方法及機構之研究等、以決戰下有限之物資、發揮最高度之效用、研究勞務者之標準食、資政府及事業体之勞務管理之助。

北道農法爲滿洲模範
報德精神農民必須實踐
牛島參事官談滿洲開拓問題

爲闡農民道之戰陣滿洲報德道之普及徹底、由一月廿七日起、至二月十日、且十五日間、於續濱市、開講之協和會、大日本新興報德會共同主催之報德鍊成會、受講者爲政府、協和會、特殊會社之中堅幹部七十五名參加、十五日間、以報德道之鍊成收有多大之成果而行終了、參加此報德鍊成會後、視察北海道、瀰來爲京之協和會參事牛島晴男氏、關於十五日間之体驗、及北海道農村之狀況、談話如左、對今後滿洲國之開拓問題、頗資參考、此次之報德鍊成會、講師由大日本報德社社長、佐佐井信太郎氏、其他日本報德關係權威者、多數來滿、受講者在十五日間、度規律嚴正之生活、關於報德道之眞髓得有貴重之体驗、我等七十五名之受講者、爲將此十五日間、所得之貴重体驗、施以活用、在滿洲創所謂報德研究會之私設團体、以養報德道之綜合研究、數次由滿洲開拓班在北海道農村視察、不僅技術方面、須其明治維新以來官民開拓意氣、小勝之興頓村、乃二宮尊德先生之孫、尊親氏於明治三十年所開之村、是村尚有尊親先生共勞苦之老人在世、懷談入植當時、其村之人居草屋、以稗爲食物、樺白樹爲燈火、且常受水害、爲報德運動、首在北海道徹底、北海道農法之強大推進力、結成、對社業推進、社員鍊成、非常努力、而現在滿洲開拓之最大模範、推報德精神爲農民之戰陣訓實必須實踐者。

敵方卑劣違背人道
又襲病院船馬尼刺號
幸沈着巧妙未受大害

【東京】敵潛水艦前於四日、在巴勞東南大平洋上、對日本病院船馬尼刺丸、不法以魚雷攻擊兩次、馬尼刺丸沈着巧妙轉舵、未受大害、得於巴勞入港、敵對本病院船之攻擊、始於大東亞戰爭勃發之初、十六年十二月二十三日、本病院船瑞穗丸、被呂宋島林肯灣要塞砲攻擊、迄此次、已三次、（其中四次爲潛水艦、其他爲空襲及砲擊）、其中八隻沈沒、成爲犧牲、病院船者、不問國籍如何、乃以救護傷病者、難行者、爲目的之船舶、且已將船名向交戰各國通告、白色之船体、更有赤十字之標識與旗幟、攻擊此船、實爲無視國際法規之尤此殘暴美英敵側有悖人道之不法行爲、斷所不許。

追憶當年日俄戰爭 今日勞苦尚感不足
在滿生活五十年千葉老人談

【齊齊哈爾】在滿五十年與陸軍記念日爲史共生於大陸之日本人先有居齊齊哈爾市永安街一八四旅館業之千葉久三郎翁（七五）今日定齊齊哈爾爲墳墓之地、委家業於愛婿夫婦、度悠悠自適之生活、今日逢有意義之記念日、回憶四十年前、感慨曰『日本乃偉大國也』、以下爲七十五翁之滿洲五十年高談度回想錄、

明治二十六年二十六時離鄉里仙台自北海道經樺太而上對岸尼港、自黒龍沿步歸伯力海參威、賴小資本而營業服務於俄人商館、彼時恰遇行南進之俄國以哈爾濱爲中心建設東清鐵道築造要塞因哈爾濱景況甚好、乃溯航松花江於明治三十年之冬入哈爾濱、當時有四百日本人居此且大部分爲娘子軍、男子祇二十五人、卡孔爾其繁榮習長、僅許可此數上陸、余爲上陸之第二十五號商戶有洗濯屋時計、理髮店、其中有日本食店四家因建設甚好俄兵盛赴日本食店、明治三十三年末、余包修富拉爾基鐵橋工程之石料搬運工程、而赴昂昂溪、彼時有義和團事件、是住北滿之日本人、撤往伯力、然余以死在何處皆同、乃單身决作西滿行、時松花江鐵橋尚未成由哈爾濱埠頭渡至對岸、乘輸送材木之無蓋貨車、發車時間停車時間均不準、小便須下車、不買票給車掌二角錢可作汽車旅行、齊齊哈爾當時稱境城、今昂昂溪、爲齊齊哈爾驛、本格之齊齊哈爾乃在今嫩江西岸也、此處亦駐滿俄兵、大有非俄兵即非人之威勢、明治三十五年、有日本人四十人、札蘭屯亦祇有五十人皆以大工從事鐵道工程、齊齊哈爾之日本人中有二女人、二人皆已作滿人妻、三十七年二月十日對俄布告宣戰、因之、三月在滿日本人循外務省之離退命令經綏芬河而退向日本、俄兵一旦開戰欲對日本甘心、結果日本意撲大敗、渡滿以來所經頗多、明治四十二年再度渡滿洲、又經三十五年中有滿洲國誕生、中國事變至大東亞戰爭、世中中國變頗多也彼時之日本與現在比較、實提攜與吊鐘之異也戰爭一起一切皆不自由、比當前之話思及日俄戰爭當時兵隊則滿洲日本人之苦勞尚不足也云

北邊凛然的白雪神兵

④ 輕裝甲車勇姿
毀敵主力熱血狂奔
正來關東軍報道班員撮影

使敵主力、遭逢恰命運的日軍火網、在後方砲兵部隊掩護下、開始有利行動、使敵方陷於混亂狀態、睥睨動搖的敵陣、猛視突入良機之日軍前衛輕裝甲車、制眼前敵方自動砲基地之第一線、現在爲了崩潰毀滅敵主力、所以兵士們的血流在狂奔（照片即關東軍於雪原上展開『鐵北』之凛然多季作戰之敢鬪勇姿）

德大使參觀日兩院
讚稱偉大快談擊滅敵國

【東京】史達馬德國大使、於美英擊滅決戰總會入於休會之十一日、訪皇國意政之殿堂、參觀衆議熱意之議政、是日午前十一時、大使由岡田內崎衆院正副議長之引導、入總會應接室、由岡田總長詢問『日本之總會的第一印象』、如史達馬大使答稱『頗爲偉大、以大和魂之象徵、與東亞之理想指導大東亞、此次得觀日本議會、實爲榮幸』、繼而由岡田總長談曰『日本國民率皆捨身命與陛下國民之所有意思、皆經此議會、爲大政翼贊而行奉公』、大使曰『能以此種精神貫徹始終之日總會、誠屬幸福、余對日本總會亦頗借鏡』、然後談及戰爭乃國家之總力戰、而勝利並非永遠者、前者在斯達林格勒苦戰、而現在則在北非在對蘇戰之同時、轉攻擊之方向敵之僞一宣傳、一舉苦戰輸心國即行脆弱然我等爲大東亞建設、及世界和平確立、將美英資本主義、共產主義、國際國家等夢中之猶太人魔手中、使世界人類解放談大使談其決意後由總長之引導、參觀總院內辭去云

（照片即史達馬大使之兩院訪問、由右起內崎副議長岡田議長史達馬德大使）

蒙人初次挺身東亞戰海
加入大連汽船會社
衷心充滿感謝 致禮於忠靈塔前

【大連】南北高學之皇軍赫赫戰果、爲東亞全民族歡喜雀躍者、當此之秋、日本海運界、初見蒙古人挺身於大東亞戰海、近有入大連汽船會社而來之包把頭桑君（二〇）以下七名蒙古青年、皆高六尺餘體重二十貫許、日語三等、誠青良蒙古將來之中堅、大連汽船蒙古人富團結力、鬪志旺盛視力感覺力優秀、探爲見習員、近將乘船、包把頭桑君、以流暢之日本語、誓其決心如次、本日蒙現蒙之意義、自以前學日本語、期有所用、今達希望、不勝欣喜、尤於戰時下、作重要海員更爲感激、爲蒙古之名譽、努力奮鬪

增員擴充設立新校
政府積極振興文教

政府鑑於時下國民教育之重要、於基本國策大綱中、特置重於文教振興、並已著手刷新强化本年之師道教育、除新設學校並增加學級外、更於師大豫科及鍊成科增加教授及職員、而對國民高等學校亦行新設或增加學級數、因而校長、教諭、教導及職員之定員數、亦特行增加、茲將各校增員數列左、農業大學＝爲充實土木科並新設鑛床學科關係從來之教授六十一名、今增爲六十二名（增加一名）、屬官十六名增十八名（增加二名）、助手二十六名、增爲二十七名（增加一名）新京法政大學＝因本大學自本年度添設預科關係故教長由三十名增爲三十七名（增加七名）、屬官六名增至七名（增加一人）國立大學哈爾濱學院＝因本大學自本年度起由修業年限三年制改爲四年制之關係、故教授由廿人增廿一人、（增加一人）、助手五名增爲六名、（增加一人）師道大學＝亦因新添預科、故教授三十六名一躍增爲四十五名（增加九人）、助教授十四名增爲十六名（增加二人）、屬官六名增至七名、醫科大學＝因哈爾濱醫大移入師道大學、故其教官由十一名減至十名、此外依康德八年勅令第五十八號之新設國民高等學校及女子國民高等學校並職業學校及新京醫大更增加學級數、故全體教授由六十七名增爲七十二人、助教授由十九名增至二十名、屬官由十七名增至十二名、助手由二十名增至三十二名、除醫官之外、藥劑師、看護婦長、助產士、藥劑等亦行增員、師道學校＝新設一校、故校長由二十名增至二十一名、全國師道學校現在教諭數四百二十二名、增爲四百七十二名、有五十名之增多、屬官由三十七名增爲四十一名中央師道訓練所＝因其一部校、增加學級數、因之校長由二百五十三人增爲二百七十人、即總增加二十七校之多因而教諭全國由二千一百九十一人增爲二千四百九十六人、乃增二百零五人之多數教導亦由五百二十二人增至五百六十二人、屬官由二百八十人增至二百九十八人之多、此爲政府注重國民教育之表現、亦係振興教育之先聲也。

邢治安大臣
視察西南赴承德

治安部大臣邢士廉上將、視察於西南部地區之滿軍部隊之共匪肅清狀況、並第五軍管區司令部司度巡視、乘十五日午後六時三十五分發之列車赴承德云

野球聯盟改正
比賽改用日語

【東京】野球聯盟、對於今年度戰術用之全野球用語規定作爲日語化、實行大改正、由此首先對於從來無制限之比賽出場者制限尤變更用語好球爲『正球』、球爲『惡球』、每投球時審判、將好球稱爲一個二個、壞球稱爲一個二個三個其他全壘改爲本壘打、擊球改爲走球、安打改爲好、失格改爲不好等全用語皆改爲國語、該聯盟將由四月三日第一次比賽實施云

美軍頗廢難耐長期戰
沾酒窟舞場屢有脫逃之舉

【特里諾電】關於美國遠征軍之士氣、最近有種種報道、史丹巴報接阿爾基爾報道、突尼斯亞戰線之美軍士氣、極爲頹廢、所傳如次、據確實方面情報美軍將兵於戰場、最能活躍驅於前線砲煙彈雨中時、爲隱身於砲穴中之一瞬、若戰鬪呈膠着狀態、有長期戰鬪精神大衰尤以戰線後方美軍將士士氣之頹廢最顯著如卡薩布蘭加、阿爾基爾市中、自轉車、軍用汽車等、皆停放於飯店酒場前、搭乘員醉於酒、歌於跳舞、又阿爾基爾及摩洛哥地方、美軍屢有逃兵、彼等倦於軍隊生活頗還普通市民生活、目下該地方有多數美國人擁至、營各種營業、皆大發財源、美軍將兵亦願如此博巨利、法國傀儡政權之官憲、無逮捕美兵之權限、故逃兵得機、彼等只避美國憲兵、各營其商云

陸校三期豫生
舉行卒業式

陸軍軍官學校第三期豫科生卒業式、將由十五日午前九時半起在國都同德台之該校內舉行云

右足受傷仍然操縱
卒突破匪襲的難關
一自動車從業員見谷君美談

【錦州】在滿鐵之僻地與飛舞的砂塵現場的道路匪襲等之惡條件相爭鬪、以鐵道之培養線、從事僻地文化向上及產業開發、担任客貨輸送重要使命之自動車從業員、其心與第一線將士之心、以擔後國民之感謝、在魔況的砂漠遍行中不幸匪賊來襲、右足受傷、僅用左足操縱、將乘客平安而送到目的地、聞之果下之一自動車從業員之美談之主爲見谷忠次君（二七）、於滿鐵錦州自動車營業所開設同時担任的勤務而爲遠距離線後昭和十六年十二月十五日、乘道路調查之後日滿系〇〇名之乘客午前八時由朝陽出發經建平向葉柏壽時之事也、經過建平向葉柏壽、突然前方有匪之襲來、雖然以定速三十五公里左右、午後四時許行於〇〇河右側剎那之後現賊匪、該君尤想手操車之行進機關、決行突破此難關、不幸該君之右足被槍彈而致重、雖然右足受傷、而尤用一支左足操縱著過山無事平安脫險、然責任感强之該君停車後忘却足部受傷而欲向葉柏壽警備電話、因足部流血不止、掛電話之事無論如何不可能、只有托乘客代掛、乘客之後赴大主發治療、乘客車休無事救得之該君、行爲實爲輸送者之龜鑑、先此錦州鐵道局長爲報其功勞、賞金一封及表彰、非常感懷、激賞見谷從業員之行爲、由葉柏壽達避難之鐵道連絡所之各員始、自局長以下全局總懸、乘客並無一人被害者、車体亦無損傷、現在該君之足將告癒、精神仍非常飽滿、我等亦祈該君早日全癒

二月末貯金狀況

貯金部二月末狀況、以總額三億九三四萬十四圓、與前月比、有九百八十五萬六千圓之增加、以此由貸借清算區別之借方之部國債投資爲二億五百九十七萬六千圓、與前月比、增加九百六十萬圓、其他貸出金、爲七千七十萬圓、與前月比有七百三十三萬八千圓之增加、中銀存款爲一千二百七十九萬九千圓、與前月比、貸減少七百十五萬七千圓、貸方之部、郵政儲金借入金爲二億八千九百八萬六千圓、與前月比、有一千一百萬圓之增加、對此政府職員共濟特別會計預入金、爲五百八十六萬三千圓、與前月比有百四十一萬五千圓之減少、詳細如左（單位千圓△印減）

△借方之部　二月末　前月比
國債　二〇五、九七六　九、六〇〇
社債　一九、四二二　一
株式　八〇五七六
貸出金　七〇、七〇〇　七、三三八
地方團體　六九、一五七七、三三八
其他　一、五四三
存金　一二、七九九　△七一五七
交付金　七八　七五
未收利息　一、二四八　一
其他　二、三四一　一
合計　三九三、一四〇　九八五六

△貸方之部
郵政儲金借入金　二八九、〇八六　一一、〇〇〇
郵政轉貯存入金　二八、一〇七四
官吏義務儲金　四五二一三
郵政生命保險特別會計存入金　一六、五七三　△二九
政府職員共濟特別會計存入金　五、八六三　△一、四一五
恩給特別會計預入金　五、三二七
濱江省地方費　二、〇〇〇
敵產管理特別勘定　一一五五
未拂利息　六二九
假受金　二
其他　二五八　二九四
合計　三九三、一四〇　九、八五六

尊崇神域維護風景
鞍山市努力防山火

【鞍山】鞍山市爲尊崇神域、增進保健、維護風景等、以鞍山市每年以多額之經費、努力植林、由於山火發生、每年蒙受損害不少、今年三月、至五月間、又逢最易發生山火之期間、鞍山警察廳、滿鐵鞍山造林所、及其他關係機關、今年爲確保不發生山火、爲育成禁止植林、保健林、風光林、鞍山市之鞍山、鞍南山、東南山、鐵西山、鞍山等、布開山火防止陣、要求市民積極的協力、△山林附近、絕對不許焚火△禁止拋棄燃頭、△發見山火時、急速報告警察廳、消防隊、滿鐵鞍山造林所、△救山火時、附近市民須相助協力

風前

…我國是禮教之邦、從古昔時代、一切行動、都講究一個禮字、自然、這禮教就是東洋的固有精神、…官吏是國民的表率、尤其應當做人格、禮儀、紀律之表率、尤其應當依照禮法、而無私無我、且宜敬上慈下、親愛同僚、率先實踐民族之協和、當然、禮法正當、則官紀自然振作、職責必克完遂、…依據官吏禮法、共分十章、計有姿勢、服裝、態度、敬禮、敬稱稱呼、申告敍辭、授受進撤、言語應對、起居動作、集會議等項、包括極廣、指示得極爲詳密、…今後官吏有了準則、個人一致遵行、不祇本身得享禮儀雍雍之樂、而且、也助長了我們禮義之邦的假精神、…方今決戰時下、昭明禮教、正是昭明東方偉大的精神、而這精神、已由官吏作起、深望國民也起而挺身實行吧。

クロンボ印
萬年スタンプ台

好後得子

嗚謝 治愈經血不調

敵人於未結婚時即患經血不調行經腹痛未來時經脈極少及結婚一年之後月經不見了腹內有病塊疑是有孕至後五六個月服中益覺膨脹飲食無味面黃肌瘦方知是病經各醫診治均說是乾血癆症故聞此言更爲可怕各處求名醫購靈藥無曰無之如此者二年有餘封敵之病毫未見效尤爲重了又加咳嗽心忙心跳午前脊背麻冷午後燒熱滿身起白屑類似魚鱗狀都腹中之病塊時常攻痛每逢發燒連頭疼終曰愁悶只待一死而矣不意表由奉未全見敵病之危險伊言奉天國瑞藥店有婦科特效藥名爲福康育言他用過勸敵試服無精打彩的購了兩盒服真乃奇效驚人經服一盒熱度減退病塊見小及服兩盒之後飲食增加精神爽快連服五盒病即愈矣一年之後生一男孩肥胖可愛回思數年之病若化錢若千百醫不效蒙國瑞藥店靈藥治愈化錢之無多又得一兒真是幸中之幸喜之不盡無以爲報特將兒照片及經過之病狀治愈之實驗登於報端容表申謝並介紹女同胞患斯疾者速服此藥早脫病若請爲一試便知敵言之不謬也福康育每盒十四付十二元六角外埠函購另加郵費四角
藥處奉天市小北城門外西順電車路北道國瑞藥店
嗚謝人吉林得勝街一四號劉趙氏謹啟

奉天市大西關大十字街口路北
普明醫室
診治 遺精滑精
腎虛腎寒 耳聾目昏 記憶力弱
精氣清冷 神氣不足 虛損勞傷
外埠函詢者請寫明病狀附郵票六分即答

奉天市小西城門南電車道路西
▲明遠堂藥房發行▼
◎專貼 小兒氣卵 偏墜雙墜 大人疝氣 小腸串氣 （電話）2-6041
專治小兒氣卵
（藥名）延春補天膏
◎定價●每張八元●每張四元▲獨家經售並無代理
◎外埠函購請由郵局掛號匯款每張加郵費四角
用法簡便詳載說明書函索說明書附郵票六分

兒童良藥 輔兒康
清瘟解毒 散火退熱 調整胃腸 通利三焦
識小兒保生唯一良藥
輔兒康乃兒科專家製成藥料俱良性質柔和最合小兒體質
凡三焦積熱諸般毒火及嬰兒初生胎毒
口瘡牙疳唇腫痄腮
十腫火丹白喉乳蛾
痘疹瘢疹積食痰熱
喘急驚抽等症服之
偉效誠兒童保生常備之良藥也
價目 每袋定價 國幣伍角
奉天大北關育生堂藥店

驅徹 麻剌利亜・亜米巴赤痢
內服新藥
歐斯新益散
Banyu
價目 二〇片 五〇片 一〇〇片
萬有製藥股份有限公司

此膏含有荷爾蒙成份、能滋養皮膚、防止寒冷之侵蝕、香味文雅、猶其餘事也
洋均廣有貨出
雙美人雪花膏
總發行 大阪中山太陽堂
（分行）奉天・天津・大連・青島・上海・南京・漢口

不思飲食
此症原因爲胃腸衰弱、吃下的食物不能充分的消化和吸收、總覺得腹內像膨悶脹飽似的、所以雖珍饈美味也不想一嚐、如不速治身體必當日趨衰弱。
治療此症
最有効力的就是胃腸聖藥『若素』、因爲它能強化胃腸機能、使有力消化和吸收、振起食慾提高體內營養、對於一切的胃腸病都能澈底治癒請患者早日服用吧！
去病延年
若素
（價一日僅數分錢）
奉天・若素製藥株式會社

陸軍紀念日 首都行事嚴肅

（照片＝爲梅津司令官以下全体職員參拜忠靈塔之嚴顯情況）

大東亞戰決戰下、迎第三十八回陸軍記念日、日俄戰關係深切之滿洲國、回懷先人偉業、於全滿各地展開各種記念行事、對軍國英靈、揚感謝之誠矣、此日鎭護北滿之關東軍、午前十時、於新京忠靈塔、由梅津關東軍司令官以下、司令部全体職員、及其他多數參列之下、擧行嚴肅盛大之追悼式矣、

集官民於一堂

共謀農產物增產推進策
治安確立 造成明朗熱河
縣旗地方有力者懇談會揭幕

【承德】當茲與亞聖戰我滿洲國爲完成東亞食糧基地與北邊鎭護之重責、俾資日本皇軍安心作戰、使無後顧之憂計、故物資增產與治安確立二事、應積極推進、刻不容緩之急務、曩於全國會員大會席上、曾有農產一成增產之決議、但此決議能否實現、則在乎農民之努力而定、故官廳之懇誠指導、農民之竭誠努力、實現官民一体体制、尤爲切要者也、熱河省公署爲完成官民一体、擧總力邁進增產、並鑑及我國境省之特殊性、對於治安之確立、農物之增產、要望農民協力者尤多、故此次招請各縣旗地方有力者各四名、官民會聚一堂、於前日午前十時起、開懇談會、由馬省長、渡邊省次長以次各關係廳科長列席、國民儀禮後、由馬省長、渡邊省次長先後訓示、繼由各廳長對本年度省政要點、詳爲指示、午間攝紀念影、全体參拜承德神社、忠靈塔、並赴各喇嘛廟參觀、午後六時臨席馬省長之招宴、第一日告終、第二日之五日、由午前十時起一同向國旗敬禮後、首由馬省長闡明官民協力体制之重要性、復由各實業廳長作長時間之講演、關於治安之肅正、並增產集貨以及教育行政等、希望出席之各有力士紳、贊起協力、而期明朗熱河之早日來臨、午間一同午餐、並由馬省長對各出席者贈與紀念品、自由懇談、交換無隔閡之意見、收得預想以上之效果、深於圓滿中而閉幕云、

於高呼闇行撲滅聲中 營口市聯已功成閉幕

【營口】協和會營口市聯合協議會之最終日（十日）因値大東亞聖戰下第三十八回之陸軍記念日、故於午前九時協議員一同赴營口神社參拜忠靈塔、同十時再齊集會場向國旗敬禮後正式開催、首由坂田局長說明鄉政局方針、繼由高田支行長說明中央銀行方針、以上完了、開始議事、當由議長發表關於第二日之上程議案第三號暗交易行爲撲滅之件、因當時未能解決曾委囑文案起草委員會審核處理方法、茲以該委員會已審核完了、特請個柄委員長發表於是乃由個柄氏發表既經成如別項之實踐決議文爲議更大一層深刻認識計同時並由市本部長引率全員起立朗讀、當時意氣極爲軒昂、以次繼續協議議案第六號—關於二荒地未耕地活用之件—經提案者說明種種要點後因時間關係對處理方法暫時擱擱、當由高野理事長說明營口市興農合作社事業概要、正午一同起立默禱一分間致敬禮後共赴平本洋行進午餐、午後一時繼續協議本案遂由各關係方面展開熱烈之辯論歷約一小時遂通過爲一任市本部議案第八號—關於保護勞働力活用之件—第九號—關於勞工市場機構擴充強化之件—因全係屬於勞工關係乃由議長指定合非協議、經過相當之討論更說明問題意完全明朗化、遂於會場上呈示全部解決之機運當由議長指定一任市本部全員鼓掌贊同、於茲全部上提議案之審議終了、江見書記長報告關於本屆議案協議結果發上提議案共九件、內件實相同合併一件計爲八件、緊急議案一件仍爲九件、其中解決三件、上提省聯二件、一任市本部四件、至此遂移入閉會式、江見氏致閉式之辭、市本部長致辭、對全體參加協議員授與參加證、全員起立古川參與發聲高呼滿洲帝國協和會萬歲、國旗敬禮、江見氏閉式之辭、六時十分頃閉催三日間意義深遠之營口市聯遂告閉幕矣、茲特錄林市本部長致辭如左、

本日當本年度營口市聯合協議會終了之際、以市本部長之地位略述數語用作致謝之詞、在公務百忙中亘三日間代表協議員各位以滿腹誠懇之熱意而致力審議多數之議案、就中又蒙各關係機關協議員各位對各該關係議案賜以詳細之說明和解答、致使本會議得以圓滿終了、此不但同慶之事且對諸位實深感謝、再又承蒙各方面賜臨本會場親自視察本會議實情的各位、對其盛情和厚意亦深表謝意、同時又對於爲本會議而鞠躬盡瘁達成任務的通譯、記錄、弘報各位亦不勝感謝之至、只本會議對議案之整理、議事之進行、會場之設備、……

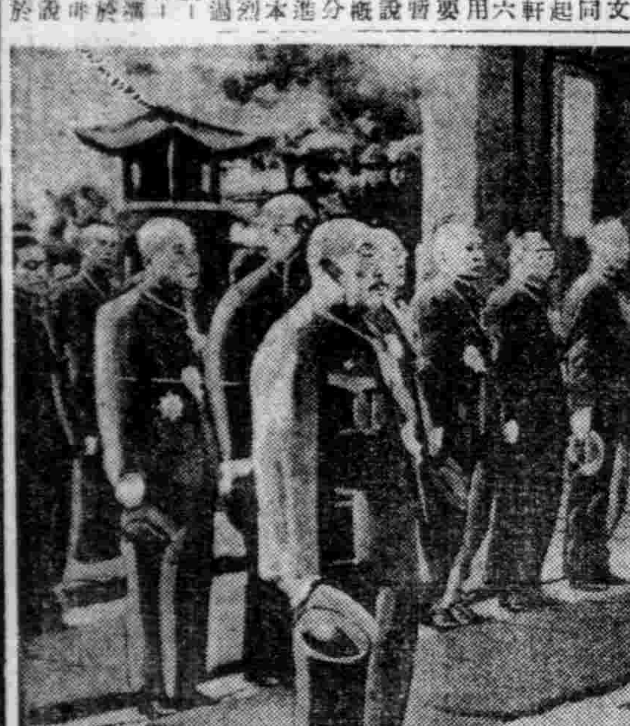

國都春丁祀孔 式典極爲嚴肅

在大東亞戰爭下、欣逢再度來臨之第三十八回陸軍記念日十日、皆日恰是追懷生於東亞之偉大先賢孔子之遺德、昂揚東方道義之春丁祀孔、亦即康曆二月之上丁日也此日、在國都及全國南關東二道街文廟、上午九時、以張新京特別市長爲正獻官、執行崇聖詞祭典繼續在大成殿張國務總理爲承祭官、於東配分獻官于民生部大臣、而西配分獻官黃興農部大臣、東哲分獻官谷交通部大臣西哲分獻官閻司法部大臣、並在京特任官、簡任官多數參列下、執行嚴然古式之祭典、

各議案展開白熱戰 營口市聯之第二日

【又訊】康德十年度協和會營口市聯合協議會之第二日（九日）午前九時定時開催、協議員僅三四名缺席、傍聽席爲警察官及初等學生佔滿、日程開始由全員向國旗敬禮畢即入於議案協議之途、議案第二號、關於配給合理之件、經過提案者與關係當局長時間之討議與研究雙方意見已趨一致、因本案爲地方民間二重要問題故必須官民協力積極進行務期達成圓滑目的、當經責任當局首允所請於是本案遂當場解決、繼續協議第三號—關於闇交易行爲撲滅之件、經過相當之說明及解答因當時間關係未能裏決、故由議長發表暫予保留審核後下午由文書起草委員會研究處理辦法、正午全員起立默禱一分間祈禱聖戰完遂並皇軍武運長久、然後同赴平本洋行階上食堂進午餐、午後一時十五分繼續開會首由片田支店長代表說明電業方針、並謝局長說明稅捐局施政方針、繼續協議第四號—關於民籍事務刷新之件、對本案之種種發問經責任當局予以相當解釋大體已皆明瞭惟辦法結局一任市本部得全場拍手贊同而通過、此時突有緊急動議之提出、議案爲—關於協和會館設置之件—『理由』當此時局下應擴充市民之集會以昂揚其思想並爲達成修睦聯歡之目的計、因感當市街尚無如公會堂之建築物以故請求設置協和會館（假稱）『辦法』鑑於資材不足利用既有之敵產（牛莊俱樂部）較爲適當、並且可將現在感於地理上不便之協和會市本部一併移入、爲達成此目的對於該設之運用則一任大會、結過相當時間之討議表決以提出下屆敵產處理委員會懇望實現、會議重複討論進行以期試實現結局爲一任市本部、本案通過後繼續協議上提案第五號—關於健全市民生活確立之件—由於提案者之沉痛說明及關係當局之熱心解釋對於本案之一部雖已收到良好之成果、至於全案因爲時局上重要問題非一時可能解決者故由各方面協力、進行以期達成而解決、最終由於佐藤支店長說明生活必需品會社方針於是此第二日之日程遂告終了、退席時間爲六時云、

△闇行撲滅實踐決議文

一、市民人人絕對不爲闇交易行爲
二、市民充分認識闇交易爲利敵之行爲、互相規勸不使由自鄰組中有一闇交易行爲者
三、對闇交易行爲者須以道義的制裁並使其改悔
四、市民與關係機關積極協力以期闇交易行爲之滅絕
五、科學的研究最必要消費量且於前範圍內確立健全生活

康德十年三月九日

滿洲帝國協和會　營口市聯合協議會協議員一同

須以處理、並且市本部方面亦必努力想滿當之善處方法以俾期收有始有終之美、倘使各位得知才好、又當此大東亞聖戰下得以享有健康、以上於作爲致謝之詞、

康德十年三月十日

滿洲帝國協和會　營口市本部長林喜泰

其他諸般上有不周遺憾之處實多、未能與以各位之滿足此點議由主催側方面向各位道歉不已、然而於本協議會席上對所協議之議案、必依從討議之結果和遵重審議中各位之高見、受而能生於滿洲帝國的我們、爲期達成所負担之大使命言等應以眞正協和會員之態度爲先導者、對現時下之諸般事情與以捨身之解決以圖報國恩於萬一、懇後尙希各位奮鬪並

無線電

二月十二日（星期五）

七、〇〇（新京）報時、國歌、新聞、建國体操七、三〇（大連）初等日本語講座高宮盛造八、〇〇（新京）建國体操繼續（一）歐曲新時、三、勞動奉仕之歌、新時、二、梅奴愛得嘎掘（巴哈作曲）一〇、三〇（奉、哈）經濟通訊正午（新京）唱片管內樂一、歐曲時（波闇里尼作曲）三、杏耳特作曲（莫扎特）與管絃樂四重奏F長調（奉天）奉派大鼓馬潛龍走國（奉天）一、經濟通訊一、三〇（新京）、三〇學校放送（安東）講話一、新發明水陸兩用自行車之話、新通安東省立第二國民高等學校學生張坐卷二、三〇（新京）文教通訊四、〇〇（新京）新聞續繼（奉天）食料品小賣價格四、三〇（奉哈）經濟通訊五、五〇（奉大）鄉村新聞（奉天）

〔以下無線電節目表字小模糊，從略〕

爲期達成增產之目的 撫順決實施種子消毒

當此親邦邁入第二年東戰大爭之今日、爲期完成大東亞共榮圈、凡我槍後國民、盡赤誠應援前方勇士、而完遂聖戰、實現大東亞和平、造成王道樂土、蓋非積極增產外而難何、惟有增產而能表現槍後國民之熱誠、且糧穀爲國民之命脈、即日用所需亦由糧穀之錢所換者、但增產由糧穀之種子着手、對增產之大敵、即小麥腥黑穗病高粱黑穗病、粟黑穗病、粟白髮病、要速行剷除、以保增產、對此等災病、並非天災、亦非年頭之好壞、只在種子之良善而使然也、本年度由興農部配給種子之消毒藥劑及器具、消毒方法很簡單、消毒時期、只要在保存期可、絕不能因消毒而腐敗與發芽、在消毒後之種子、於秋收期、可能多收二成以上之增產、由此可見、種子消毒、與農產物加藥劑草、有同一之重要性、爲期普遍徹底的實施消毒、而達到增產之目的、由市公署、縣公署、興農合作社之派人現地指導、正在實施種子消毒工作、以期達成增產之目的云

確立國民動員体制 開勤奉關係者懇談會

撫順市勞務科、實施國民動勞奉公制、協和會其他關係各機關、與一般市民之積極的協力、爲確立國民動員体制之徹底、各種之準備工作萬全、期達成勸奉之所期目的、確立劃期的國民動員体制、市之動員協力於目前、於廿三日午後一時起、在市公署大會室、開催勤奉關係之屆備主之懇談會、行各意之意見交換、由廿九日起五日間、實行幹部短期訓練、尙於下月五、六兩日、實施隊員之最後的訓練、於翌七日查閱後、擧行撫順○隊之成式、四月九日第一回若干名、負担三十萬市民之興望、堂堂而就壯途云、

國防獻金

△海軍國防獻金十一圓（松岡三郎）、三十十一圓（古川萬次郎）、百圓（光永勳）、二十圓（中村常藏外一名）五拾圓（國婦中央分會一同）、百圓（商林穎介）、四圓八角（太陽會良）、二圓一角二分（金田英一同）、五十四圓六分（朝日在滿國民學校）、十六圓六角五分（撫順高女二年二組一同）、七十五圓一角四分（濱美家藝妓一同）、四十二圓五角四分（驛前青塔東客有志一同）、五十圓（今村一郎）、三十三圓五角六分（石田源太郎）、五十圓（後榮客）、五十圓（代表武內敬美）、二十六圓四角七分（撫順高女二年八組有志一同）、百萬（田中）、五圓六角（撫順洋灰會社經理用度係一同）、

△陸軍恤兵金十四圓一角六分（大浦禮子）、二十一圓一分、（竹谷富美子）、十圓（安藤）、五十圓（國婦中央分會一同）、八圓（永安區一班十一圓（美登里藝妓一同）、三四組愛鄰組員一同）、五圓（新屯十四班五組愛鄰組員一同）、十圓（根岸清三郎）、三十圓（立正寺）、百圓（三上春雄）、八百八十三圓（井上）、三千圓（警務處直轄一同）五圓（韓作民）五圓（劉長順）、三十圓（青木）、一圓（撫順高女通學會五區四組）、▲海軍恤兵金五圓（宋永博子）、十二圓（三區二班四組愛鄰組員一同）、七圓八角五分（滿田春）、十圓一角五（交通會社汽車部）、四圓五角（永安區八班四組愛鄰組員一同）、六十七圓六角（國際運輸）三十圓（根岸清三郎）

市民獻金踴躍

玆爲感戴親邦皇軍於廣大無涯之戰場日夜努力奮鬥、胸懷驕慢之英美、爲造成東亞共榮圈之沉臟者、而撫順縣內教育界職員及學生、爲表示不忘之感激、已由康德九年六月起實行自動的獻納國防獻金、截至九年末共計釀出國幣一千四百八十七圓六角三分、而向親邦日本陸軍省獻納、茲將獻納團體芳名列下

△滿系

一、教育行政機關職員七圓（教育股職員七名每名一圓）
二、學校教職員三一七圓（三一七名每名一圓）、
三、學生一、七三圓五角五分（學生每名一個月一分計七個月分）

△鮮系

一、學校組合職員二圓（職員二名每名一圓）
二、學校教職員一八圓（十八名每名一圓）、
三、學生七〇圓八分（學生每各一個月一分計七個月分）

爲防止房租暗漲價 開房租審議委員會

撫順市房租審議委員會、由九日午后二時起、在市公署會議室開催、在家屋住宅之不足、不正家貨、並權利金之一掃、其他未申告家屋之整理、擴發等之審議事項、加以協議之檢討、不正家貨未申告防止策、適正公正家貨、其他必要事項記入、規定門標揭出同時、貸家申報在審議委員會、一括無受付、中間貸貸契約、自由貸貸契約、對權利金或不當貸貸之一掃、住宅不足之折衝、此貸貸契約之合理化、而行愼重之協議云、

大詔奉戴日 擧行戰捷祈願祭

在決戰體制下三十萬市民總動員必務動員必勝之決意益益昂揚、第十五回大詔奉戴日八日、撫順市在午前九時在撫順神社、由後藤市長爲始市民代表之參列、執行大詔奉戴式、並戰捷祈願祭、繼續市公署於午前十時起、在撫樂講堂齊、市職員集擧行大詔奉戴對、式後日其時之感激心引締、決意固意云、

海綿鐵試驗成功 呈請當局認可中

現有本市東七條通滿洲鑛業株式會社代表者詠七治郎氏於其興京及時下所有之貧礦中、由一再研究分析法、製出製鋼鐵用主要原料海綿鐵、現業已試驗成功、由貧礦中可分析出百分之七十以上成績、由詠七治郎已報告關東軍、並向奉天省長請求特種許可中、現定交通便利之撫西村、在該處設定工場製造出品、開不日即正式開始熔鑛製造云、

寄附金懇談會

三十圓（岩波千氏）十圓（永田樣重）……

爲促進肉類出廻 考究興農部對策

興農部亘數次對挺身增產全滿各市、縣增產戰士之榮養食供給、以此補意味而行肉類出廻促進對策、並肥料供給策等、依此而在全滿施行調查中、於五日乘興農部足立畜政科長來撫之機會、撫順市公署經濟科於六日午前十時在市長室、開緝足立科長對重工業都市特殊性之本市、增產應援之肉類及肥料等說明實情、而興農部對市之實情急事講求處置一切云、

炭都瑣聞

▲饅頭菓子組合、六日午後二時、於商工公會講堂開催打合會、
▲雜食品會社、六日午後三時在商工公會會議室、擧開社役員會、
▲市公署小會議室、六日午後一時、滿系商業從事員開催從事員就勞斡旋打合會、

市場消息

生必撫順第二支店

△野菜、韮菜（三百六十斤入貨）每斤二圓四角、胡蘿蔔（九百六十斤入貨）每斤一角七分、蒜苗（百二十五斤入貨）每斤一圓、小白菜（四十三斤入貨）每斤一圓二角、

△鮮魚、鮓魚（六十斤入貨）每斤四圓一角六分、小蝦（三十八斤入貨）每斤有二圓〇九分與五角二分二等、貝（二百斤入貨）每斤一圓七角六分、蛤（七百斤入貨）每斤九角六分、小偏口魚二分、小蟹（二百五十斤入貨）每斤一圓五角六分、毛蟹（三百五十斤入貨）每斤九角六分、淺海薬（七十斤入貨）每斤一圓四角三分、海榮（五十二斤入貨）每斤一圓三角、蟹肉（七百斤入貨）每斤一圓八角二分、冷凍蝦（二千斤入貨）一圓九角五分、燒魚筒（千五百支入貨）每支一角八分、其也、

合計一千四百八十七圓六角三分、

行爲統制

由前會結成準備中、寄附金募集處理統制委員會之結成、並第一回委員會、於十五日午後三時起、在市公署大會議室開催、委員會之委員委囑、並設置之趣旨、說明後、而入於懇談、本委員會、在必要之範圍、募集之、募集金額並期間等調整、在市民負担減輕、爲圖寄附行爲之圓滑的運營云、

採暖期間 廿日終了

撫順市之採暖期、市民各位、於三月二十日爲始、閉止期、石炭之認識現下重要資源、石炭之重要性、故須嚴守期日、雖期日前之努力節炭之協力、亦國民槍後之責務云、

市用投標法 購賣碎石及河沙

撫順市公署、頃因需用碎石及河沙、現發出公告向市民徵買、希望出賣者於三月十五日午前十時到撫順市公署庶務科用度股、聽其說明一切後、而以投標辦法決定之云、

"戰時下婦人之任務" 印成小冊子頒發各分會

協和會撫順市本部、於一月廿七日、由奉天中央放送局、向南滿一帶放送、朽木事務長之講演錄爲『戰時下婦人之任務』現訂成小冊子、向一般婦人會員頒布云、

遂過一日云、

刧路犯落網

於七日午後八時許、在市內大官屯撫順洋灰會社前、鐵道踏切、有市內北堤馬路三丁目十七番地、窰鐵業周芳（二八）通行該處、由暗處出現滿人一名、以手扣子縛其兩手、强奪其所持金五十圓、由該氏之急報、結果在〇〇訓練隊之參加、在大官屯驛前派出所待機中之協和義勇奉公隊同仁區隊員黑慶和君（三〇）同派出所員、追踪犯人、經一番之大格鬥、終將其逮捕、該犯人爲生必第二支店市場內魚店、永順發店員謝心惠所爲（二一）、其手扣子之外其餘罪尙多、行嚴重之追求中、勇敢警察官協力、大事格鬥逮捕犯人、對黑君司法科早速辦理表彰之手續云

康德新聞社撫順支局
撫順市七條通大四
電話②二四六四號
五四四三號

撫順廣告欄

大同電影院
十二日至十六日　上海名片
海上大觀園
陸露明　海燕　主演
電話六一八四番

福興電影院
十一日至十四日　上海佳片
千里送京娘
李麗華　賀賓　主演
電話二七一二番

中和園劇場
十二日起十四日上演新製古裝偵探連臺片上下兩集（出奇離合人莫測不可不看）
黑臉賊
周凋　趙愛蘋　主演
電話五二二五番

大新洋行
營業種目
代用燃料　煤炭代用　醫療衛生　車軸油　專門販賣
撫順市七條通六四
電話五四三四番

分讓初生雛鷄
萊克亨種鷄場營業詳章函索即寄
哈爾濱香記新民街一號道德秦鷄場啓

新京商業簿記傳習所
函授部招生
函索詳章附六分郵票寄至新京中央郵政局私書函箱第一〇七號本傳習所收

滿文
助產學講習錄
得好評
助產士檢定試驗準備教科書博
讀招新生……半年畢業
本會爲學家事不得求得助產學識的滿洲婦女們特編此助產學講習錄切函授半年畢業內容講義書可請得學力證明介紹職業發給證書得免許狀特學力推薦證書畢業生成績優良者發給適確、聯係專門執業……
大連市松林町四六
滿洲助產學講習會
會長醫學博士　岩島　肇

得獎率全額三分之二
頭彩五万円
待望的
愛國航空彩票
一枚十円
自三月十日發賣
各販賣店均有
裕民彩票小賣代賣人組合

雙龍化積膏　筋骨疼痛　胃腹疼痛　婦女血症　四肢麻木　五積六聚　經血不調　腰腿背痛　多年痞積　每份價目　風寒腿痛　胃寒頭痛　國幣兩角
特製三腎丸　精髓不固　腎虧腰痛　神經衰弱　夢遺自遺　精神衰弱　淋濁疝氣　陽萎早洩　精力不足　下元虛冷　房勞過度　氣力促進　每盒四元
虎骨熊油膏　手足拘攣　半身不遂　陽萎縮症　筋骨痲木　腰腿背痛　婦女虛寒　中風中寒　心腹疼痛　每張價目　腎寒痰口　痛四角　國幣兩角
奉天市鐘樓南　德潤堂藥局發行　函購外加郵費及包裝費請先交款代金不辦

眼科普光丸
專治各種眼病
主治　男婦老幼內障眼病雖似好眼視物不明瞳人散大發星萬目視空中有黑花啼人淚滴……
◎定價　每封八元外加郵費……
奉天市小西邊門外市場路南老齊廟內
林軒醫室獨家經售

神効廉價的平民藥
仁丹

仁丹是日常的懷中藥
是冬季的保健品
◎所費無多·救急治病
健胃潤腸，立止頭痛，豫防春瘟
每人一包
是護身却病的好法子
仁丹仁丹！
奇効價廉！到處可買
助君延年

延年百油燈招推銷處
全國商號勿失良機
新京百油燈製作所啓
新京自强街五十二號

奉天市佈告第四號

關於舊奉海及瀋海鐵路公司瀋陽市場用地執行都邑計畫事業之件

爲佈告事茲將左記地域已歸奉天市執行於都邑計畫事業之土地整理委囑於南滿洲鐵道株式會社該地域內土地所有權及其他之權利均依照都邑計畫法及南滿洲鐵道株式會社瀋陽市場用地永租權整理規程所定收用整理仰上記之權利者於康德十年三月三十一日前將權利證明書類（即土地執照登錄完訖證永租租照繳價收據土地賃貸借契約書）等提出向該社總裁申告爲要但已將權利證明書類紛失或因其他之情形而無可爲憑據者可將其事由並權利取得之經緯以迄今日之利用狀況等詳細記載申告之對於上記日期內無申告之土地認爲地主不明或放棄權利處理之特別注意爲要上記爲依據都邑計畫法第十一條第十九條之規定合亟佈告凡即週知切切再者有疑問之處以及關於申告詳細手續等可逕向奉天鐵道局附業部土地科（奉天市大和區大廣場）詢問可也

記

一、瀋海區吉祥街（司法部用地內者除外）全部
一、同　靜安街　全部
一、同　部文街

康德十年二月一日

奉天市長　王賢湋　以上

感謝靈藥

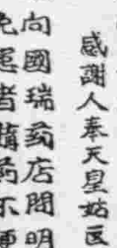

故者敝人張玉珩自幼充商遲眠早起又兼食不宜時日積月累成了肺癆日漸面黃肌瘦初不時見咳嗽不根注意近幾年愈咳愈重夜不成眠吐痰帶血常大口吐血喘虛甚步履艱難屢經醫不效經友人介紹奉天國瑞藥店出品之益壽丹肺病專門藥介紹購服兩盒即愈未到服完乃大見奇效陸續購服病三年以來之病可見益壽丹真有起死回生之效延數年盎矣壽之功似此靈丹非一般藥可比小利發後生報恩美言難忘僅具數行同注生命早登壽域以介紹同病諸君者免悮注應自己無端上以衷心之言請相觀者諸君量加藥費四角每盒十二付國幣七元外埠函購另郵郵寄錦州奉天皇姑屯源發盛 張玉珩謹啟
感謝人奉天皇姑屯源發盛　頭電車路北國瑞藥店奉天市小北城門外兩
故向國瑞藥店問明幾份代理家略載一二以免患者購藥不便將各代理家詳列於左

新京義和謙藥店　吉林東瑞祥泰藥房　安東民生大泰藥房　凌源濟生大泰藥房　西安育和大興藥店　海城積盛壽藥房　羅山德慶大和藥店　密河志仁泰和藥房　扶餘信和堂藥店　撫順同和昌藥房　東寧仁長藥店　通遼仁和長藥店

齊齊哈爾德和　哈爾濱泰發源　新京萬和大藥房　牡丹江濟興裕堂藥店　洮南德永興堂藥店　遼陽全興書局　熱河興石順公記　承德富德大藥房　瀋陽平安大藥房　鐵嶺德順昌德　錦州永增福長　小子和泰藥房

肺病救星

研究勞務標準用食 發揮戰時最高効用
礦勞管研會結成營養專委會

礦山勞務管理研究會、以保健衛生學界權威者、結成勞務者營養專門委員會、十七日在中銀俱樂部、開第一回總會、該會之目的爲一、立脚於技術的基礎、決定炭礦勞働者標準食、二、各季食品之作成三、食糧管理之方法及機構之研究等、以決戰下有限之物資、發揮最高度之效用、資政府及事業休之勞務管理一助、

北道農法爲滿洲模範
報德精神農民必須實踐
牛島參事官談滿洲開拓問題

爲國農民道之修練、訓報德道之普及徹底、由一月廿七日起、至二月十日、且十五日間、於橫濱市、開講之協和會、大日本報德會共同主催之報德錬成會、受講者爲政府、協和會、特殊會社之中堅幹部七十五名參加、十五日間「受報德道之錬成」、收有多大之成果而終了、參加此報德錬成會後、視察北海道、瀨來歸京之協和會參事牛島晴男氏、關於十五日間之体驗、及北海道農村之狀況、談話如左、對今後滿洲國之開拓問題、頗饒興味、由大日本報德社社長、佐佐井信太郎氏、其他日本報德關係權威者、多數充當受講者在十五日間、度規律嚴正之生活、關於報德道之實體得有貴重之体驗、我等七十五名之受講者、爲將此十五日間、所得之貴重体驗、施以活用、在滿洲創所謂報德研究會之私設團体、以資報德道之綜合研究、數次由滿洲開拓地作北海道農村視察、不僅技術方面、須其明治維新以來官民開拓意氣、才移之興頃村、乃二宮尊德先生之孫、尊親氏於明治三十年所開之村、是村尚有尊親先生共勞苦之老人在世、談入植當時、其村之人民居草屋、以稗爲食物、被白樺爲燒火、且常受水害、然報德運動、首在北海道徹底、北海道農業公社有報德社員會之存在、青年田、爲耕種改善之基準田、由青年團員研究的耕作、將一年間之實績、對全村發表、村之成績優秀者更由支廳審查、最優秀者、由道廳表彰、對青年農耕之熱意昂揚、非常有効、實現在北海道農法之強大推進力、北海道農民明治維新以來對開拓之熱意與實行力實滿洲開拓之最大模範、惟報德精神爲農民之戰陣訓實必須實究之、設男士畝、女五畝之踐者、

敵方卑劣違背人道
又襲病院船馬尼剌號
幸沈着巧妙未受大害

【東京】敵潛水艦、於四日、在巴勞東南太平洋上、中四次爲潛水艦、其他爲空襲及砲擊）其中八隻沈沒、對日本病院船馬尼剌丸、不法以魚雷攻擊兩次、馬尼剌丸沈着巧妙轉舵、未受大害、乃以救護傷病者、輸送者、爲目的之船、得於巴勞入港、敵對本病院船之攻擊、始於大東亞戰爭勃發之初、十六年十二月二十三日、本病院船臨檢丸、被呂宋島林肯灣要塞砲攻擊、迄此次、已三次（其中或未發見者）關係國如何、乃以救護傷病者、爲目的之船、曾已將船名向交戰各國通告、白色之船体、更有赤十字之標識與旗幟、攻擊此船、實忽視國際法規之尤、此稱美英等敵側有悖人道之不法行爲、斷所不許、

追憶當年日俄戰爭
今日勞苦尙感不足
在滿生活五十年千葉老人談

【齊齊哈爾】在滿五十年與陸軍記念日兼史共生於大陸之日本人先有居齊齊哈爾市永安街一八四旅館業之千葉久三郎翁（七五）今已定齊齊哈爾爲墳墓之地、乎家業於愛婿夫婦、度悠悠自適之生活、今日逢有意義之記念日、回憶四十年前、感慨曰『日本乃偉大國也』、以下爲七十五翁之滿洲五十年高凍度回想錄、

明治二十六年二十六時離鄉里仙台自北海道經由樺太而上對岸尼港、自其處步行伯力海參威、頓小資本而勞働、服務於俄人商館、彼時盛行南滿之俄國以哈爾濱爲中心建設東清鐵道築造要塞因哈爾濱景況甚好、乃溯航松花江於明治三十年之多入哈爾濱、當時有四百日本人居此、其大部分爲娘子軍、男子祇二十五人、卡比爾基警察署長、僅許可此數上陸、余爲上陸之第二十五號商戶有洗濯屋時計、理髮店、其中有日本食店四家因建設要好俄兵盛赴日本食店、明治三十三年末、余包修富拉爾基鐵橋工程之石料搬運工程、而赴昂昂溪、彼時有義和團事件、是住北滿之日本人、撤住伯力、然余以死在何處皆同、乃單身決作西滿行、時松花江鐵橋尙未成由哈爾濱埠頭渡至對岸、乘輪送材木之無蓋貨車、發車時間停車時間均不準、小便須下車、不買票給車掌二角錢可作汽車旅行、齊齊哈爾當時稱塊城、今昂昂溪、爲齊齊哈爾驛、本格之齊齊哈爾乃在今嫩江西岸也、此處亦駐滿俄兵、大有非俄兵即非人之威勢、明治三十五年、有日本人四十人、札蘭屯亦祇有五十人皆以大工從事鐵道工程、齊齊哈爾之日本人中有二女人、二人皆已作滿人妻、三十七年二月十日對俄布告宣戰、因之、三月在滿日本人循外務省之離退命令經綏芬河而退回日本、俄兵一旦開戰欲對日本甘心、結果日本竟獲大勝、渡滿以來所經頗多、明治四十二年再度渡滿洲、又經三十五年中有滿洲國誕生、中國事變至大東亞戰爭、世中中幀變頗多也彼時之日本與現在比較、實提燈與吊鐘之異也戰爭一起一切皆不自由、此當前之話思及日俄戰爭當時兵隊則滿洲日本人之苦勞尙不足也云

北邊凜然的白雪神兵

蒙人初次挺身東亞戰海
加入大連汽船會社

【大連】南北高擧之皇軍赫赫戰果、爲東亞全民族歡喜雀躍者、當此之秋、日本海運界、初見蒙古人挺身於大東亞戰海、近有入大連汽船會社而來之包把頭桑君（二〇）以下七名蒙古青年、皆高六尺餘體重二十貫許、日語三等、誠背負蒙古將來之中堅、大連汽船蒙古人富團結力、鬪志旺盛視力感覺力優秀、探爲見習員、近將乘船、包把頭桑君、以流暢之日本語、謂決心如次、本日蒙親善之意義、自以前學日本語、期有所用、今達希望、不勝欣喜、尤於戰時下、作重要海員更爲感激、爲蒙古之名譽、努力奮鬪

衷心充滿感謝 敬禮於忠靈塔前

增員擴充設立新校
政府積極振興文教

政府鑑於時下國民教育之重要、於基本國策大綱中、特置重於文教振興、並已着手刷新強化本年之師道教育、除新設學校並增加學級外、更於師大設置預科及錬成科今後謀各大學及國民高等學校之強化、而於各大學內增加教授及職員、而對國民高等學校亦行新設或增加學級數、因而校長、教諭、教導及職員之定員數、亦將行增加、茲將各校增員數列左、新京法政大學＝因本大學自本年度擬設預科關係故教長由三十名增爲三十七名（增加七名）、屬官六名增至七名（增加一名）、農業大學＝爲充實土木科並新設置演習林關係來之教授六十名、今增爲六十二名、（增加二名）、助手二十六名、增爲二十八名、（增加二名）、屬官十六名、增爲二十七名、（增加一名）、國立大學哈爾濱學院＝因本大學自本年度起由修業年限三年制改爲四年制之關係、故教授由廿八人增廿二人、（增加二人）、助手五名增爲六名、（增加一人）、師道大學＝亦因新添預科、故教授三十六名、一躍增爲四十五名、（增加九名）、助教授十四名增爲十六名、（增加二人）、屬官六名增至七名、（增加一名）、醫科大學＝因哈爾濱醫大移入師道大學、故兼教官由十一名減至十名、此外依康德八年勅令第五十八號之新設國民高等學校及女子國民高等學校並職業學校、增加學級數、因之校長由二百五十三人增爲二百七十增至二十名、助手由二十名、除醫官之外、藥劑師、看護婦長、助產士藥劑等亦行增員、師道學校＝新設一校、故校長由二十名增至二十一名、全國師道學校現在教諭數四百二十二名、增爲四百七十二名、有五十名之增多、屬官由三十七名增爲四十一名、中央師道訓練所＝因其一部移入師道大學、故教官由十一名減至十名、此外依康德八年勅令第五十八號之新設國民高等學校及女子國民高等學校並職業學校、增加學級數、因之校長由二百五十三人增爲二百七十人、即爲增加十七校之多因而教諭全國由二千二百九十一人增爲二千四百五十六人、乃增二百零五人之多數教導亦由五百二十二人增至五百六十二人、屬官由二百八十人增至二百九十八人之多、此爲政府注重國民教育之表現、亦爲振興教育之先聲也、

德大使參觀日兩院
讚稱偉大快談擊滅敵國

【東京】史達馬德國大使、於美英擊滅決戰總會入於休會之十一日、訪皇國憲政之殿堂、參觀議會熱意之議政、是日午前十一時、大使由岡田內崎議院正副議長之引導、入總會廳接待室、由岡田總長詢問『日本之議會的第一印象』如史達馬大使答稱『頗爲偉大、以大和魂之象徵、與崇之理想指導大東亞、此次得視日本議會、實爲榮幸』、繼而由岡田總長談曰『日本國民奉皆捧身命與陛下國民之所有意思、皆經此議會、爲大政翼贊而行奉公』大使曰『能以此種精神貫徹始終之日總會、誠屬幸福、余對日本總會亦頗借鏡』然後談及戰爭乃國家之總力戰、而勝利並非永遠者、前者在斯達林格勒苦戰、而現在則在北非在對蘇戰之同時、轉攻擊之方向敵之僞宣傳爾、一經苦戰軸心國即行脆弱、然我等爲大東亞建設、及世界和平確立、將美英資本主義、共產主義、國際國家等夢中之猶太人惡魔手中、使世界人類解放該大使談其決意後由總長之引導、參觀總院內辭去云、

（照片則史達馬大使之兩院訪問、由右起內崎副議長岡田議長史達馬德大使）

④輕裝甲車勇姿
毀敵主力熱血狂奔
正來關東軍報道班員撮影

使敵主力、遭逢搶命運的日軍火網、在後方砲兵部隊掩護下、開始有利行動、使敵方陷於混亂狀態、睥睨動搖的敵陣、猶視突入良機之日軍前衛輕裝甲車、制壓齊敵方自動砲其地之第一線現在爲了崩潰毀滅敵主力、所以兵士們的血流在狂奔（照片即關東軍於雪原上展開『鎭北』之凜然多季作戰之敵鬪勇姿）

右足受傷仍然操縱
卒突破匪襲的難關
一自動車從業員見谷君美談

【錦州】在滿蒙之體地與飛舞的砂塵現惡的道路距襲等之惡條件相爭鬪、以鐵道之培養線、從事僻地文化向上及產業開發、担任客貨輸送重要使命之自動車從業員、其心負沮前線將士之心、均抱護國民之感謝、在廣汜的滿漠運行中不幸匪賊操縱、右足受傷、僅用左足來觀、將乘客平安中送到目的地、開之淚下之一自動車從業員之美談事如下、於錦朝間陽自動車營業所開設同時担任的勤務而爲遠距離輸送昭和十六年十二月十五日塗道路調查戰且滿系〇〇名之乘客午前八時由朝陽出發建平向葉柏壽之途中也、經過建平向葉柏壽定通三十五公里左右、午後四時許行於〇〇河右側剎那突然前方有匪來襲、雖然以後退賊匪、該君尤手握車之行進機關、決行突破此難關、不幸該君之右足被搶彈而被重、雖然右足是受傷、而尤用一支左足操縱過山嶺無事至神井關、然責任感強之該君停車後忘却足部受傷而欲向葉柏壽報警備電話、事無論如何不可能、只有托乘客代打、之後赴大主堂治療、乘客車休無事救得之談君、行爲實爲模範、後者之龜鑑、先此錦州鐵道局長爲褒賞其功勞、賞金一封及表彰、但中尾朝陽自動車營業所長非常感懷、激賞見谷從業員之行進滿鬪、由葉柏壽警護隊之應援、乘客並無一人被害、車休亦無、損傷、現在該君之足部告癒、精神仍非常飽滿、我等亦祈該君早日全癒

邢治安大臣
視察西南赴承德

治安部大臣邢士廉上將、視察於西南部地區之滿軍部隊之美匪肅清狀況、並第五軍管區司令部初度巡視、乘十五日午後六時三十五分發之列車赴承德云、

野球聯盟改正
比賽改用日語

【東京】野球聯盟、對於今年度職業用之全野球用語、規定化爲日語化實行大改正、由此首先對於從來無制限之比賽由此者制限尤爲變更實施云、十八人外同時皆能交替之投手、打者之打擊終了、又不可能、更有問題、隱球亦將於今年度起正式發表、比賽用語好球爲『正球』、球爲『惡球』、每救球時審判、將好球稱爲一個二個、球稱爲一個二個三個其他費碌毒局、抵撞球改爲輕打擊球走改爲走打內寫飛球改爲內野飛球、平安改爲好、失格改爲不好、等全用語皆改爲國語、該聯盟將由四月三日第一次比賽實施云、

美軍頹廢難耐長期戰
縱沾酒窟舞場屢有脫逃之擧

【特里諾電】關於美國遠征軍之士氣、最近有種種報道、據十日之拉、史丹巴報接阿爾基爾報道、突尼幾亞戰線之美軍士氣、極爲頹廢、所傳如次、據確實方面情報美軍將兵於戰場、最能活潑馳驅於前線砲煙彈雨中時、爲隱身於砲穴中之一瞬、若戰鬥呈膠着狀態、有長期戰趨勢則精神大衰尤以戰線後方美軍將士士氣之頹廢最顯著如加薩布蘭加、阿爾基爾市中、自轉車、軍用汽車等、搭乘員皆停留飯店酒場前、又阿爾及爾沉醉於酒、耽於跳舞、又阿爾基爾及摩洛哥地方、美軍屢有逃兵、彼等倦於軍隊生活願還普通市民生活、目下該地方有多數美國人擁至營、各種營業、皆大發財源、美軍將兵亦願如此博巨利、法國傀儡政權之官憲、無逮捕美兵之權限、故逃兵得機、彼等只避美國憲兵、各營其商、

陸校三期豫生
擧行卒業式

陸軍軍官學校第三期豫科生卒業式將由十五日午前九時半起在國都同校合之該校內擧行云、

二月末貯金狀況

貯金部二月末狀況、以總貴一圓、與前月比、有五百八十五萬六千圓之增加、以此由金額三億九千三百十四萬圓、貸借淸算區別之借方之部國債投資爲二億五百九十七萬六千圓、與前月比、增加九百六十萬圓、其他貸出金、爲七千七十萬圓、與前月比有七百三十三萬八千圓之增加、中銀存款爲一千二百七十九萬九千圓、與前月比、減少七百十五萬七千圓、貸方之部、郵政儲金借入金爲二億八千九百八萬六千圓、與前月比、有一千二百萬圓之增加、對於此政府職員共濟特別會計預入金、爲五百八十六萬三千圓、與前月比有百四十一萬五千圓之減少、詳細如左（單位千圓△印減）

△借方之部	二月末	前月比
國債	二〇五、九七六	九、六〇〇
社債	一九、四二二	
株式	八〇五	七六
貸出金	七〇、七〇〇	七、三三八
地方團體	六九、一五七	七七、三三八
其他	一、五四三	
存金	一二、七九九	△七、一五七
交付金	七八	七五
未收利息	一、二四八	
其他	二、三四一	
合計	三九三、一四〇	九、八五六
△貸方之部		
郵政儲金借入金	二〇八、九八六	一二、〇〇〇
郵政轉存入金	二八、一〇七	四
官吏義務儲金	四五二一三	△二
郵政生命保險特別會計存入金	一六、五七三	
政府職員共濟特別會計存入金	五、八六三	△一、四一五
恩給特別會計預入金	五、三二七	
濱江省地方費	二、〇〇〇	
敵產管理特別勘定	一、〇〇〇	一一五
未拂利息	六二九	
假受金	二	
其他	二五八	二九四
合計	三九三、一四〇	九、八五六

尊崇神域維護風景
鞍山市努力防山火

【鞍山】爲尊崇神域、維護風景保健、維護風景等、鞍山市每年以多額之經費、努力植林、由於山火發生、每年蒙受損害不少、今年三月、至五月間、又逢最易發生山火之期間、鞍山造林所、及其他關係機關、今年爲備保護生山林、風光林、國有鞍山市之鎭守山、對道山、東山、西山、朝日山等、布開山火防止陣、要求市民積極的協力、△山林附近、絕對不許焚火△禁止拋棄吸煙、△發見山火時、急速報告警察處、消防隊、滿鐵鞍山造林所、△救山火時、附近市民須出動協力、

新風

△…我國是禮教之邦、從古昔時代、一切行動、都講究一個禮字、自然、這禮教是東洋的固有精神、△…官吏是國民的表率、尤其應當領導人格、處處遵禮節、臨事公允、而無私無我、且宜敬上慈下、親愛同僚、率先實踐民族之協和、當然、禮法正當、則官紀自然振作、職責必克完遂、△…依據官吏禮法、共分十章、計有姿勢、服裝、態度、敬禮、敬稱稱呼、申告致辭、授受進退、言語應對、起居動作、集會會議等項、包括禮儀、撤廢指示得極爲詳密、△…今後官吏有了準繩、倘背一致遵行、不祇本身得享禮儀雍穆之樂、而且、也助長了我們禮義之邦的優精神、△…方今決戰時下、昭明禮教、正是昭明東方偉大的精神、而這精神、已由官吏作起！深望國民也起而挺身實行吧、

クロンボ
萬年スタンプ台

鳴謝 治愈經血不調

敝人於未結婚時即患經血不調行經腹痛來時經脈極少及結婚一年之後月經不見了腹內有病塊疑是有孕至五六個月服中藥覺膨脹飲食無味面黃肌瘦方知是病經各醫診治均說是乾血癆症敝聞此言更為可怕各處求名醫購靈藥無曰無之如此者二年有餘對敝之病毫未見效尤為重了又加咳嗽心忙心跳午前脊背麻冷午後燒熱滿身起白屑類似魚鱗狀腹中之病塊時常攻一痛逢發燒連頭都疼終曰愁悶只待一死而矣不意表姊由奉來全見敝病之危險伊言奉天國瑞藥店有婦科特效藥名為福康育言他用過勸敝試服無精打彩的購了兩盒服下真乃奇效驚人經服一盒熱度減退病塊見小及服兩盒之後飲食增加精神爽快連服五盒病即愈矣一年之後又生一男孩肥胖可愛回思敝數年之病苦化錢若干百醫不效蒙國瑞藥店之靈藥治愈化錢無多又得一兒真是不幸中之幸喜之不盡無以為報特將小兒照片及經過之病狀治愈之實驗登於報端略表申謝並介紹女同胞患斯疾者速服此藥早脫病苦請為一試便知敝言之不謬也福康育每盒十四付十二元六角外埠函購另加郵費四角
購藥處奉天市小北城門外西頭電車路北道國瑞藥店
鳴謝人吉林得勝街一四〇號 劉趙氏謹啟

好後得子

奉天市大西關大十字街口路北
普明醫室
診治 遺精滑精
腎虛腎寒 精氣淸冷 耳聾目昏 神氣不足 記憶力弱 虛損勞傷
外埠函詢者請寫明病狀附郵票六分即答

奉天市小西城門南電車道路西
▲明遠堂藥房發行▼
專治小兒氣卵
（藥名）延春補天膏
◎專貼 小兒氣卵 偏墜雙墜 大人疝氣 小腸串氣
（電話）2-6041
◎定價●每張八元●每張四元▲獨家經售並無代理
◎外埠函購請由郵局掛號匯款每張加郵費四角
用法簡便詳載說明書函索說明書附郵票六分

兒童良藥 輔兒康
清瘟解毒 散火退熱 調整胃腸 通利三焦
誠小兒保生唯一良藥

輔兒康乃兒科專家製成藥料優良性質柔和最合小兒體質凡三焦積熱諸般毒火及嬰兒初生胎毒口瘡牙疳唇腫痄腮十腫火丹白喉乳蛾痘疹瘢痧積食痞熱喘急驚抽等症服之偉效誠兒童保生常備之良藥也
價目 每袋定價國幣伍角
奉天大北關育生堂藥店

Banyu
內服新藥
驅黴·麻刺利亞·亞美巴赤痢·
歐斯新益散

包裝 二〇片 五〇片 一〇〇片
製造發賣元 萬有製藥股份有限公司

此膏含有荷爾蒙成份、能滋養皮膚、防止寒冷之侵蝕、香味文雅、猶其餘事也
（洋均 廣有 出售）

雙美人雪花膏
總發行 大阪中山太陽堂
（分行）奉天·天津·大連·青島·上海·南京·漢口

去病延年
（藥價一日僅數分錢）
若素
不思飲食
此症原因爲胃腸衰弱，吃下的食物不能充分的消化和吸收，總覺得腹內像膨悶脹飽似的，所以雖珍饈美味也不想一嚐，如不速治身體必當日趨衰弱。
治療此症
最有効力的就是胃腸聖藥『若素』，因爲它能強化胃腸機能，使有力消化和吸收，振起食慾提高體內營養，對於一切的胃腸病都能澈底治愈請患者早日服用吧！
奉天·若素製藥株式會社

陸軍紀念日 首都行事嚴肅

（照片＝爲梅津司令官以下全體職員參拜忠靈塔之嚴肅情況）

大東亞戰決戰下、迎第三十八回陸軍記念日、日滿戰關係深切之滿洲國、回憶先人偉業、於全滿各地展開各種記念行事、對軍國英靈、致感謝之誠矣、此日鎮護北邊之關東軍、午前十時、於新京忠靈塔、由梅津關東軍司令官以下、司令部全體職員、及其他多數參列之下、舉行嚴肅盛大之追悼式矣、

集官民於一堂 共謀農產物增產推進策

治安確立 造成明朗熱河

縣旗地方有力者懇談會揭幕

【承德】當玆興亞聖戰我滿洲國爲完成東亞食糧基地與北邊鎮護之重責、俾資日本皇軍安心作戰、使無後顧之憂計、故物資增產與治安確立二事、應積極推進、刻不容緩之急務、熱於全國會員大會席上、會有農產一成增產之決議、但此決議能否實現、固在乎農民之努力而定、故官廳之熱誠指導、農民之竭誠努力、實現官民一體、舉總力邁進、尤爲切要者也、熱河省公署爲完成官民一體、鑒於治安之確立、農物增產、並鑒及我國境省之特殊性、對於治安之確立、農物之增產、要望農民協力者尤多、故此次招請各縣旗地方有力者各四名、官民會聚一堂、於前日午前十時起、開懇談會、由馬省長、渡邊省次長以次各關係廳科長列席國民儀禮後、由馬省長、渡邊省次長先後訓示、繼由各縣長對本年度省政要點、詳爲指示、午間攝紀念影、全體參拜承德神社、忠靈塔、並赴各喇嘛廟參觀、午後六時臨席馬省長之招宴、第一日告終、第二日之五日、由午前十時起一同向國旗敬禮後、首由馬省長闡明官民協力體制之重要性、復由警務廳長作長時間之講演、關於治安之肅正、並增產集貨以及教育行政等、希望出席之各有力士紳、奮起協力、而使明朗熱河之早日來臨、午間一同午餐、並由馬省長對各出席者贈與紀念品、自由懇談、交換無隔閡之意見、收得預想以上之效果、遂於圓滿中而閉幕云、

於高呼闇行撲滅聲中 營口市聯已功成閉幕

【營口】協和會營口市聯合協議會之最終日（十日）因値大東亞聖戰下第三十八回之陸軍記念日、故於午前九時協議員一同赴營口神社參拜忠魂碑、同十時再齊集會場向國旗敬禮後正式開催、首由坂田局長說明郵政局方針、繼由高田支行長說明中央銀行方針、以上完了、開始議事、當由議長發表關於第二日之上程議案第三號闇交易行爲撲滅之件、因當時未能解決會委囑文案起草委員會審核處理方法、玆以該委員會已審核完了、特請員柄委員長發表於是乃由員柄氏發表既製成如別項之實踐決議文、爲謀更大一層深刻認識計、同時並由市本部長引率全員起立朗讀、當時意氣極爲軒昂、以次繼續協議議案第六號－關於二荒地未耕地活用之件－經提案者說明種植要旨後、當由高野理事長說明關係對處理方法暫時懸擱、當由營口市興農合作社事業概要、正午一同起立默禱一分間致敬禮後共赴平本洋行進午餐、午後一時繼續協議本案遂由各關係方面展開熱烈之討論歷約一小時遂通過爲一任市本部議案第八號－關於淡遊勞働力活用之件－第九號－關於勞工市場擴充强化之件－因全係關於勞工關係乃由議長指定合併協議、經過相當之討論與說明而獲完全明朗化、遂於會場上呈示全部解決之機運、當由議長指定一任市本部全員鼓掌贊同、於玆全部上提議案之審議終了、江見書記長報告關於本屆議案協議結果爲上提議案共九件、內性質相同合併一件計爲八件、其緊急議案一件仍爲九件、其中解決三件、上提有關二件、一任市本部四件、至此遂移入閉會式、江見氏致開式之辭、市本部長致辭、對全體參加協議員致與參加證、全員起立古川參與發聲高呼滿洲帝國協和會萬歲、國旗敬禮、江見氏閉式之辭、六時十分宣告閉幕三日間意義深遠之營口市聯遂告閉幕矣、玆特錄林市本部長致辭如左、

本日當本年度營口市聯合協議會終了之際、以市本部長之地位略述數語用作致謝之詞、在公務百忙中百三日間代表協議員各位以滿腹誠意之熱意而致力審議多數之議案、就中又蒙各關係機關協議員各位對各該關係議案均以詳細之說明和解答、致使本會議得以圓滿終了、此不但同慶之事且對諸位實深感謝、再又承蒙各方面惠臨本會親自視察本會議實況的各位、對其熱情和厚意亦深表謝意、同時又對於協本會議而熱衷熱烈盡達成任務的道職、記錄弘報各位亦不勝感謝之至、只本會議對議案之整理、議事之進行、會場之設備其他諸般上有不周遺憾之處實多、未能與以各位之滿足此點謹由主催側方面向各位道歉不已、然而於本協議會席上對所協議之議案、必依從討議之結果和遵重案議中各位之高見加以處理、並且市本部方面亦必努力想適當之善處方法以俾期收有始有終之美、尙使各位得知才好、又當此大東亞聖戰下得以享受而更生存於滿洲帝國的我們、爲期達成所負担之大使命言等應以嚴正協和會員之態度爲先導者、對現時下之諸般事情與以捨身之解決以圖報國恩於萬一、最後向各位會圖並祈健康、以上於作爲致謝之詞、

康德十年三月十日 滿洲帝國協和會營口市本部長林喜泰

△闇行撲滅實踐決議文

一、市民人人絕對不爲闇交易行爲

二、市民充分認識闇交易爲利敵之行爲、互相規勸不使由自己組中有一闇交易行爲者

三、對闇交易行爲者加以道義的制裁並使其改悔

四、市民與關係機關積極協力以期闇交易行爲之滅絕

五、科學的研究最必要消費量且於前範圍內確立健全生活

康德十年三月九日

滿洲帝國協和會

營口市聯合協議會協議員一同

國都春丁祀孔 式典極爲嚴肅

在大東亞戰爭下、欣逢再度來臨之第三十八回陸軍記念日十日、皆日恰是道統生於東亞之偉大先哲孔子之遺德、昂揚東方道義之春丁祀孔、亦即舊曆二月之上丁日也此日、在國都及全國南關東二道街文廟、上午九時、以張新京特別市長爲正獻官、執行樂聲祭典與鄭重在大成殿張國務總理爲承祭官、於東配分獻官于民生部大臣、而西配分獻官黃興農部大臣、東哲分獻官谷交通部大臣西哲分獻官閻司法部大臣、並在京特任官、簡任官多數參列下、執行儼然古式之祭典、

各議案展開白熱戰 營口市聯之第二日

【又訊】康德十年度協和會營口市聯合協議會之第二日（九日）午前九時定時開催、協議員僅三四名缺席、傍聽席爲警察官及初等學生佔滿、日程開始由全員向國旗敬禮畢即入於議案協議之途、議案第二號、關於配給合理之件、經過提案者與關係當局長時間之討議與研究雙方意見已趨一致、因本案爲地方民間二重要問題故必須官民協力積極進行務期達成圓滿目的、當經責任當局首先所諒於是本案遂當場解決、繼續協議第三號－關於闇交易行爲撲滅之件、經過相當之說明及解答因當時間關係未能畏決、故由議長發表暫予保留審核俟下午由文書起草委員會研究處理辦法、正午全員起立默禱一分間祈視聖戰完遂並皇軍武運長久、然後同赴平本洋行階上食堂進午餐、午後一時十五分繼續開會首由片田支店長代表說明電業方針、並謂局長說明稅捐局施政方針、繼續協議第四號－關於民需事務刷新之件、對本案之種種疑問和責任當局予以相當解答大體已略明瞭推進決結局一任市本部協全場拍手贊同而通過、此時突有緊急動議之提出、議案爲－關於協和會館之件－「理由」當此時局下應擴充市民之集會以昂揚其思想並爲達成修陸戰爭之目的計、因鑑於市街向無如公會堂之建築物以故請求設置協和會館（假稱）「辦法」要於資材不足利用既有之廠舍（午莊俱樂部）較爲適當、並且可將現在處於地理上不便之協和會市本部一併移入、從而達成此目的對於議數之應用則一任大會、結議相當時間之討議表決以提出下屆敵達處理委員會愼重檢討進行以期其實現結局爲一任市本部、本案通過後繼續協議上提案第五號－關於全市民生活確立之件－由於提案者之沉痛說明及關係當局之熱心解答對於本案之一部暨十麻藥斷禁政策上頗收得良好之成果、至於全案因爲時局下重要問題非一時可能解決者故由各方面協力、進行以期達成而解決、最終由於佐藤支店長說明生活必需品會計方針於是此第二日程遂告終了、正式退席時間爲六時云、

無線電

二月十二日（星期五）

七、〇〇（新京）報時、國歌、新聞、建國體操七、三〇（大連）初等日本語講座……

[illegible]

爲完遂聖戰增產目標達成 時局生產推進縣民大會

海城縣昨假滿映館盛大舉行

【海城】大東亞戰下確認我國之使命、爲完遂而發揮總力、寄與親邦日本之聖戰完遂、而親邦之使義、使國威於世界顯揚、乃唯一之途也、況大東亞戰已呈長期消耗戰之積極樣矣、若開發天賦之資源、生產力之增强、方克見寄與戰力之增强者、方克見到大東亞共榮圈建設偉業之完成、我國乃以農爲立國之本、其最大之使命、即農業增產是也、玆爲農業增產之積極的推進之同時、而講究臨時緊急之對策、集結國民之總力、爲圖施政之徹底、順應政府之方針、改編本縣從來之農產物蒐貨工作本部、玆以緊急增產對策、土地生產力之調查、勤勞奉公制之普及徹底等之緊急重要工作、以綜合的强化、舉本縣之全力、而期貢獻當局有鑑及此、與協和會海城縣本部共同主催海城縣時局生產推進縣民大會、當在縣聯閉幕之第二日（八日）午前十時、於海城街滿映館盛大舉行、出席者各街村長、屯長、學校長、機關代表、協會員及市民代表約千餘名、首先國旗敬禮、國民儀禮、縣長說明本大會開催內容後、即有大沼副縣長說明時局生產推進工作大綱要點如左、

△海城縣時局生產推進工作大綱（副縣長說明要點）

一、機能並意識之統一 縣公署、協和會、合作社、棉花會社、柞蠶會社、葉煙草會社、等爲使其所持之特長機能充分活動有意識統一之必要、如另表結成「海城縣時局生產推進本部」網羅縣下各總關係官民確立總力最體制之運用

二、推進本部重點工作事項

1、農產、物增產、造林植樹、家畜增殖

2、土地生產力等調查、

3、勤奉制之徹底、勞務統制强化

三、本年度應急增產對策

（甲）耕作面積確保

（1）絕廢耕地、閑殘未耕地之同時不急作物如打瓜甜瓜、西瓜蔬菜等只限自家用之、栽培者許可之、街之附近依許可制度

（2）考察本縣農業立地條件考慮適地適作之地力保持爲圖耕地之合理的利用而耕作之

（3）作物之耕作劃當按地籍整理之面積、縣以街村之單位而行之（街村以縣班長及關係者之立會而行各屯部落之割當、屯、部落以班員及關係者之立會而行公平協議劃當之）

（4）與播種之同時各作物耕作者每一筆按訓令所指示將木標立於圃場之南面（學校教員須動員作製所立之木標）播種完了後責任班巡視村內右之調查與所立木標之內容實施檢查、八、九月實施刈坪調査收穫量而決定出荷割當量

（二）棉花、洋麻、青麻、煙草等之適面積確保促進實施須以一般作物（統制後而行耕作一般作物）外難截非得部長之許可不得耕作之

（乙）種子對策

於縣、合作社、確保必要量、而行適正之配附（如從來將來有所配付之種子爲供食用等之行爲絕對不許可）

（丙）肥料對策

時局下對肥料之配給不十分、然對於特殊作物之配給尙可確保、農家須積極的實行自給肥料之增產

（丁）農耕金融對策

縣、合作社負責一部地方考慮事情且適正前施行、貸放中、比昨年約增額二百萬圓之準備對此考察其自給肥料量而行貸放方針、若有不足時縣於別途以特殊庶民金融對策考研在案中

（戊）勞務對策

1、勤勞奉仕隊之編成活用展開晉勞運動、本年度之增產結局爲期待除草戰之戰果以各機關、會社團體、及學生生徒爲中心、延人員動員五十萬人而貢一大國民總成之同時而任除草戰

2、國民勤奉制確立國民練成與增產爲目途之本制度之普及與將來之運營基礎

3、供出勞工方針供出以街爲重點對農村以輕微行之同時於可能時除去農繁期爲方針、然爲達成國家目的如右之方針有堅持困難時亦行供出方策之大制新

4、勞工地域設定工作本工作之重點日以期於勞力之增强的指導工作與村民福利之增進

5、不當農業勞備對策取締之徹底與善導國民運動之道義的解決

6、逃亡勞工對策不關緊急供出之與否、若以本縣之名而就勞之勞工不經正當之手續中途離勞時屯、或部落有連帶的責任而行往間之方針

7、農具對策－爲勞力對策之一翼、改良或優良農具之普及配給、合作社以有償無償施行

（己）其他之方策

（1）對水田造成五〇陌以上、既成水田一〇〇陌以上施行助成之、爲企圖維持既成水田之改良迄至四月末設置水利組合

（2）對特用作物棉花、洋麻、青麻、葉煙草之耕作者及柞蠶對水害地帶及要食糧配給農民四月以降考慮重點配給恒而行配給食糧

（3）增久產對策

農地造成 對本縣西南地區一帶由本年起以六個年計劃施行土地之改良、濕地之開發而行農地造成

造林、植樹之實施 以地方之保持增進爲目途基於國之三十年造林計劃積極的實施造林植樹之同時指導縣民之積極的植樹且圖管理之徹底

今年度實施縣營治水林三五〇陌、街村營治水林二〇陌、縣街村與農林四〇陌、私營與林五五陌、他對於墓地滿屯地亦全部在其植樹道路愛護工作之同時於各道路兩側依街村屯長之責任地域而實施植樹

畜之增殖對策以馬、畜牛養猪及畜禽之增殖爲重點爲考慮飼料對策而設立組合以圖運營

地生產力等調查 土地之生產力利用狀況基於適確之資料以謀計劃的增產之同時而期蒐貨之圓滑

他之方策 農產之整備擴充爲農業經營其改善之據點

期達成校林栽培本質 將在現地實施講習

【遼陽】本縣教育當局、鑑於學校林栽培、在過渡建設第二期、爲增產資源上、最關重要性、不容一息忽視、玆特由縣組織講習班、分赴各街村、現地實施、以使達成所期目的、其講習班日程列後、

期日	講所	講師
3月15日	雙子縣立苗圃	王峯源
	安平縣立苗圃	劉文晉
	千山紀念苗圃	王文鍾
3月16日	沙溝村公所	趙明鐸
	高甲村公所	美英傑
	劉廟子村公所	崔玉安
	安堡子台	劉雲惠
	沙峯村公所	朱殿長
3月17日	陸昌村公所	王文鍾

但八里首山兩村學校在指導以上參加者爲所在地各主體校村担任者一名以上

鞍山市聯 協議員決定

【鞍山】鞍山市聯協議員（分會代表）業經決定如左

滿洲久保田勞務課長安本美喜三（工業第二分會）滿洲住友營務部次長愛波剛介（鞍山鋼材販賣株式會社）長足立忠次（鋼材分會）滿洲製鋼社員岡田義雄（鋼分會）滿洲ロール設計課長池田正男（ロール分會）電業支店長害木貞助（電業分會）瓦斯支店長友廣丈夫（電氣分會）電氣局長柯得修（滿鐵分會）鞍山驛長德……日滿商事社員杉田清（日滿商事分會）鞍中校長山元兵七（教育分會）會社員中山智（同）鄉士清一（昭和製鋼分會）商業大塚泰助（富士分會）代書業藤沼精一郎（淺間分會）會社員立花寬（大宮分會）同南信一（朝日分會）同中村俊策（晉智分會）同上山和夫（初音分會）同熊良一三三（曙分會）同小畑正一（立山分會）工業仲義輔（松島分會）會社員安藤一明（千歲分會）商業加藤功（明治分會）會社員新藤金六（長大分會）商業李蔭垣（橋分會）同李德滋（鐵山分會）農龍恩隆（平山分會）商業尹尚元（永樂分會）農荣濟昌（鐵殿分會）同祁朝九（陶官分會）商業白仁宣（清河分會）醫業馬慶宣（千山分會）農項申臣（興工分會）那伯塗（明治分會）以上

△…在八十五萬縣民待望中的海城縣聯合協議會、業於昨五日在公會堂開幕、全體出席之協議員百餘名、均抱着絕大的誠意開誠佈公的協議着時局下重要議案、

△…此次縣聯協議事項、置重點於農工增產、消費規正一切生產協議員、無不熱意的使達們自見地、而以在本年度的縣聯席上、十足的表現着國民增產之決意、

△…本年度之縣聯値得我們所欽佩的、就是出席的各位協議員、自開會始至閉會止、精神一貫、無不盡全力來供獻他們的意見、

△…但所盼望的各位協議員、當你回到本分會的時候、要把本年度縣聯的精華帶到你的故鄉、要把你的心理的決意、使海城全縣民衆衷心的表現增產報國之使命、

春季街村會議

【海城】本縣街村長春季第一次大會、已於八日午後二時卅分、在縣公署會議廳開會、由席者、依慶定席次列坐後、由縣長訓辭、康德十年度、街村行政之意義舉、即開始討論各案件云、

縣調查村吏名簿

【遼陽】縣行政當局、爲謀街村事務之明朗、並街村事務之强化、對街村吏員之素質、及執務能力詳盡考査、以謀人事適材適所、玆特通令各街村長等迅速、關于街村吏員名簿、事務担當表、並村吏員履歷書等、就即提出以資應用、限于本月十五前提出云、

語學檢定試驗

【海城】縣教育科、擬舉行第八回語學檢定試驗、其試驗程序、分爲特等、及一二等三等、滿語特等、及一二等以日本語、以國高校程度合格者、以官話指南編程度、日語三之程度、滿語三等、以滿洲語、足念試編程度、以滿洲學生程度、以國高校卷八修了等、以國高校卷六修了程度報名日期、由三月一日至四月五日以前、志願者、務須向教育科提出、試驗場所、海城街公立文廟女子國民優級學校云、

春丁祀孔典禮

【海城】縣禮教股、對春丁祀孔典禮、所需之祭器犧牲等項、業已準備妥當、故該股、特用公函、送達各關係者、屆時舉行典禮云、關於春丁祀孔舉行典禮之件、查三月十日、爲春丁祀孔之辰本年仍按慣例、舉行祀典、玆將執事及陪祭官規定如附表、相應函請査照、屆時出席爲荷云、

開青少年團長會議 討議本年運動方針

【遼陽】市總監部、基於中央指示方針、戰時下國家之完遂、及青少年組織訓練之徹底、向大東亞戰爭必勝途上邁進、實施强化指導力、確立基本體制、實踐重點活動三大目標、玆特於昨（九日）午前十時、在市本部講堂、開催青少年團、並團長會議、由多數團員蒞會之下、對於青少年團訓練要綱、詳細說明、然後由康德十年度運動方針、開始協議、以及其他懇談、約至午後二時許、始行宣言閉式、全員退席云、

眼科普光丸 專治各種眼病
〔主治〕男婦老幼內障眼病……
◎定價 每封八元……
奉天市小西邊門外……
林軒醫室獨家經售

雙龍積化膏 特製晉三丸 虎骨熊油膏
奉天市南鐘樓 德潤堂藥局發行

得獎率全額三分之一
頭彩五万円
待望的愛國航空彩票
自三月十日發賣
一枚十円 各販賣店均有
裕民彩票小賣代賣人組合

滿洲助產學講習會
助產學講習錄 助產士檢定試驗準備教科書 博得好評
大連市松林町四六 滿洲助產學講習會 會長醫學博士 岩島

新京商業簿記傳習所 函授部招生
函索詳章附六分郵票寄至新京中央郵政局私書函箱第一〇七號本傳習所收

分讓初生雛鷄
萊克亨種鷄雛營業詳章函索即寄
哈爾濱香記新民街一號道德養鷄場啓

募人工孵化函授研究員
簡章付郵四分寄營口太康 盛迎春 名利社孵化所

星錨印ヲグラ樂器工廠
軍學校號樂器具全修理 奉天青葉町五二橫通り

聲明
本號店員趙蔭庭國璋田雨時孫蔭軒康志剛傅夢九等於康德十年一月一日因另有高就辭退職務所有一切經辦各事除已交代清楚者外遺有各事由其各該人自負責任倏後該君等在外一切行動與敝號無涉即日起脫離關係特此聲明
奉天義務公鴻記代理貨店啓

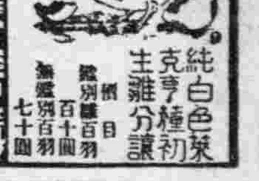
奉天養雞農場
純白色萊克亨種初生雛分讓
事務所在地 奉天小西區北順街三段六號

神効廉價的平民藥

每人一包 是護身却病的好法子
仁丹仁丹！ 奇効價廉！到處可買 助君延年
仁丹是日常的懷中藥
仁丹是冬季的保健品
◎所費無多，救急治病
健胃潤腸，立止頭痛，豫防春瘟

奉天市佈告第四號

關於舊奉海及瀋海鐵路公司瀋陽市場用地執行都邑計畫事業之件

爲佈告事玆將左記地域已歸奉天市執行於都邑計畫事業土地整理委囑於南滿洲鐵道株式會社該地域內土地所有權及其他之權利均依照都邑計畫法及南滿洲鐵道株式會社瀋陽市場用地永租權整理規程所定收用整理仰上記之權利者於康德十年三月三十一日前將權利證明書類（即土地執照登錄完訖證永租照繳價收據土地賃貸借契約書）等提出向該社總裁申告爲要但已將權利證明書類紛失或因其他之情形而無可爲證據者可將其事由並權利取得之經緯以迄今日之利用狀況等詳細記載申告之對於上記日期內無申告之土地認爲地主不明或放棄權利處理之特別注意爲要上記爲依據都邑計畫法第十一條第十九條之規定合與佈告以期週知切再者有疑問之處以及關於申告詳細手續等可逕向奉天鐵道局附業部土地科（奉天市大和區大廣場）詢問可也

記

一、瀋海區吉祥街（司法部用地內者除外）全部

二、同 靜安街 全部

三、同 郁文街 全部

以上

康德十年二月一日

奉天市長 王賢湋

延年百油燈招推銷處
全國商號勿失良機
新京自强街五十二號 新京百油燈製作所啓

感謝靈藥
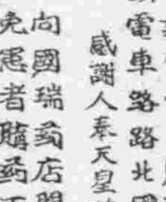
故者敬人張玉珩自幼充當郵務、早起又兼食不宜時、日積月累成了肺癆、面黃肌瘦、初時見咳嗽不很注意、近幾年愈咳愈重、夜不成眠吐痰帶血、常大吐血喘虛太甚、步履艱難、屢醫不效、經友人介紹奉天國藥店出品之益壽丹、肺病專門藥、服兩盒即愈、可見益壽丹真有起死回生之效、比三盒未到服完乃大見奇效陸續購服、而小病已除、凡益壽丹之功似此一般、藥同可生瑞年益壽之恩惠、難忘非僅數行、敢免注延年、特以報謝諸、病人相識者諸君、感命以發刊城以上表心之言、請觀功德無量、意自早已無病下轉送諸親友、另益壽丹每盒十二付國幣七元外埠函購加郵費四角、藥處奉天市小北城門外電車路北國瑞藥店
感謝人奉天皇姑屯源發盛 張玉珩謹啓

肺病救星
故尚國瑞藥店閭明幾份代理家略載一二以免思者購藥不便將各代理家詳列於左
新京義和謙藥店 安東瑞祥泰藥店 吉林民生大藥房 凌源濟生大藥房 海城育和藥房 西安積壽藥房 遼源滿盛大藥店 密山德慶東藥店 扶餘志泰和藥房 撫順信昌藥店 東寧同和長藥房 通遼仁和長藥店

研究勞務標準用食
發揮戰時最高効用
礦勞營研會結成營養專委會

礦山勞務管理研究會、以保健衞生學界權威者、結成勞務者營養專門委員會、十七日在中銀俱樂部、開第一回總會、該會之目的爲
一、立脚於技術的基礎、決定炭礦勞働者標準食、
二、各季食品之作成
三、食餌管理之方法及機構之研究等、以決戰下有限之物資、發揮最高度之效用、研究勞務者之標準食、責政府及事業体之勞務管理一助、

北道農法爲滿洲模範
報德精神農民必須實踐
牛島參事官談滿洲開拓問題

爲闡農民道之戰陣訓報德道之普及徹底、由一月廿七日起、至二月十日、且十五日間、於橫濱市、開講之協和會、大日本新興報德會共同主催之報德錬成會、受講者爲政府、協和會、特殊會社之中堅幹部七十五名參加、十五日間、受報德道之錬成、收有多大之成果而行終了、參加此報德錬成會後、視察北海道、週來歸京之協和會參事牛島晴男氏、關於十五日間之体驗、及北海道農村之狀況、談話如左、對今後滿洲國之開拓問題、頗饒興味、此次之報德錬成會、講師由大日本報德社社長、佐佐井信太郎氏、其他日本報德關係權威者、多數充當、受講者在十五日間、度規律嚴正之生活、關於報德道之眞髓得有貴重之体驗、我等七十五名之受講者、爲將此十五日間、所得之貴重体驗、施以活用、在滿洲創所謂報德研究會之私設團体、以報德道之綜合研究、數由滿洲開拓地作北海道農村觀察、不僅技術方面、須具明治維新以來官民開拓意氣、十勝之豐頃村、乃二宮尊德先生之孫、尊親氏於明治三十年所開之村、是村尙有尊親先生共勞苦之老人在、據談入植當時、是村之人、居草屋、以稗爲食物、焚白樺爲燈火、且常受水害、惡德運動、首在北海道徹底、北海與農公社有報德社員會之結成、對社業推進、社員錬成、非常盡力、爲現在滿洲農場分會之好模範又北海道青年運動隆盛、人人皆研究之、設男十畝、女五畝之青年田、爲耕種改善之基準田、由青年團員研究的耕作、將一年間之實績、對全村發表、村之成績優秀者更由支廳審查、最優秀者、由道廳表彰、對青年農耕之熱意昂揚、非常有効、爲現在北海道農法之強大推進力、北海道農民明治維新以來開拓之熱意與實行力實滿洲開拓之最大模範、惟報德精神爲農民之戰陣訓實必須實踐者、

敵方卑劣違背人道
又襲病院船馬尼剌號
幸沈着巧妙未受大害

【東京】敵潛水艦於四日、在巴勞東南太平洋上、對日本病院船馬尼剌丸、不法以魚雷攻擊兩次、馬尼剌丸沈着巧妙轉舵、未受大害、得於巴勞入港、敵對本病院船之攻擊、始於大東亞戰爭勃發之初、十六年十二月二十三日、本病院船瑞穗丸、被呂宋島林肯灣要塞砲攻擊、迄此次、已三次(其中四次爲潛水艦、其他爲爆及砲擊)、其中八隻沈沒、或半破消破、病院船者、不問國籍如何、乃以救護傷病者、難行者、爲目的之船舶、且已將船名向交戰各國通告、白色之船体、更有赤十字之標識與旗幟、攻擊此船、實忽視國際法規之尤甚、稱美英等敵側有悖人道之不法行爲、斷所不許、

追憶當年日俄戰爭
今日勞苦尙感不足
在滿生活五十年千葉老人談

【齊齊哈爾】在滿五十年與陸軍記念日懸史共生於大陸之日本人先有居齊齊哈爾市永安街一八四旅館業之千葉久三郎翁(七五)今已定齊齊哈爾爲墳墓之地、委家業於愛婿夫婦、度悠悠自適之生活、今日迄有意義之記念日、回憶四十年前、感慨曰『日本乃偉大國也』、以下爲七十五翁之滿洲五十年高速度回想錄、

明治二十六年二十六時離鄉里快合自北海道經樺太而上對岸尼港、自其處步經伯力海參崴、細小資本而勞働、服務於俄人商館、彼時盛行南進之俄國以哈爾濱爲中心建設東清鐵道築港要塞因哈爾濱景況甚好、乃溯航松花江於明治三十年之多入哈爾濱、當時有四百日本人居此且大部分爲娘子軍、男子祇二十五人、卡扎爾甚警察署長、僅許可此數上陸、余爲上陸之第二十五號游戶有洗濯屋時計、理髮店、其中有日本食店四家因建設甚好俄兵盛赴日本食店、明治三十三年末、余包修富拉爾基鐵橋工程之石料搬運工程、而赴昂昂溪、彼時有淺和國事件、是住北滿之日本人、撤往伯力、然余以死活付國皆同、乃單身決作西利行、時松花江鐵橋尙未成由哈爾濱埠頭渡至對岸、乘輸送材木之無蓋貨車、發車時間停車時間均不準、小便須下車、不買頭等車票三角錢可作汽車旅行、齊齊哈爾當時稱爲城、今昂昂溪爲齊齊哈爾驛、本格之齊齊哈爾乃在今嫩江西岸也、此處亦駐滿俄兵、大都非俄兵即非人之感覺、明治三十五年、有日本人四十人、扎蘭屯亦祇有五十人皆以大工從事鐵道工程、齊齊哈爾之日本人中有二女人、二人皆已作滿人妻、三十七年二月十日對俄布告宣戰、因之、三月在滿日本人僧外務省之撤退命令離嫩江河而退向日本、俄兵一旦開戰欲對日本甘心、結果日本竟獲大勝、渡滿以來所經頗多、明治四十二年再度渡滿洲、又經三十五年中有滿洲國誕生、中國事變至大東亞戰爭、世中中轉變頗多也彼時之日本與現在比較、實提燈與吊鐘之異也戰爭一起一切皆不自由、此當前之話思及日俄戰爭當時兵隊則滿洲日本人之苦勞尙不足也云

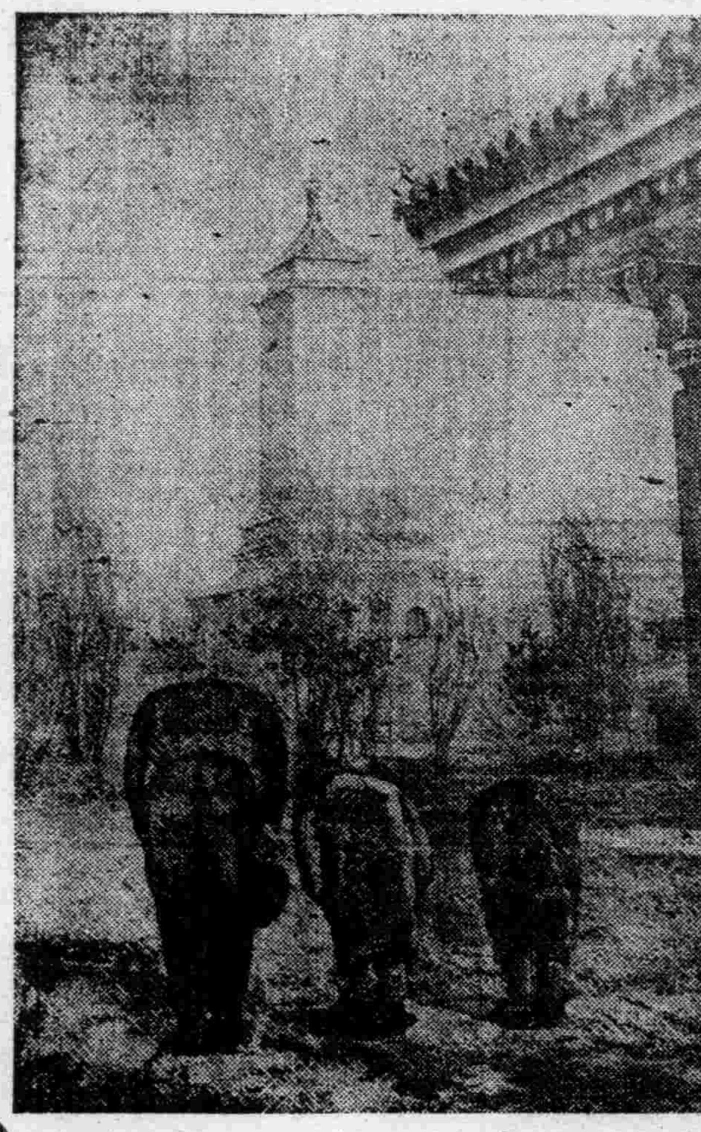

東心充滿感謝 致禮於忠靈塔前

蒙人初次挺身東亞戰海
加入大連汽船會社

【大連】南北高擧之皇軍赫赫戰果爲東亞全民族歡喜雀躍者、當此之秋、日本海運界、初見蒙古人挺身於大東亞戰海、近有入大連汽船會社而來之包把頭桑君(二〇)以下七名蒙古青年、皆高六尺餘體重二十貫許、日語三等、誠背負蒙古將來之中堅、大連汽船蒙古人富團結力、鬪志旺盛視力感覺力優秀、採爲見習員、近將乘船、包把頭桑君、以流暢之日本語、談其決心如次、本日蒙親善之意義、自以前學日本語、期有所用、今達希望、不勝欣喜、尤於戰時下、作重要海員更爲感激、爲蒙古之名譽、努力奮鬪

增員擴充設立新校
政府積極振興文教

政府鑑於時下國民教育之重要、於基本國策大綱中、特留重於文教振興、並已着手刷新強化本年之師道教育、除新設學校並增加學級外、更於師大設置預科及錬成科等學校亦行新設或增加學級、今復錬各大學及國民高等學校之強化、而於各大學內增加教授及職員、而對國民高數、因而校長、教諭、教導及職員之定員數、亦特行增加、茲將各校增員數列左、

農業大學＝爲充實土木科並新設置演習林關係從來之教授六十名、今增爲六十二名(增加二名)、屬官十六名增爲十八名(增加二名)助手二十六名、增爲二十七名、(增加一名)

新京法政大學＝因本大學自本年度添設預科關係故教長由三十名增爲三十七名(增加七名)、屬官六名增至七名(增加一人)

國立大學哈爾濱學院＝因本大學自本年度起由修業年限三年制改爲四年制之關係、故教授由廿人增廿二人、(增加二人)、助手五名增爲六名、(增加一人)

師道大學＝亦因新設預科、故教授三十六名一躍增爲四十五名、(增加九人)、助教授十四名增爲十六名、(增加二人)、屬官六名增至七名、(增加一人)

醫科大學＝因哈爾濱醫大及新京醫大新設預科、而佳木斯醫大更增加學級數、故全體教授由六十七名增爲七十二人、助教授由十九名增至二十名、屬官由十七名增至二十名、助手由二十名增三十二名、除醫官之外、藥劑師、看護婦長、助產士藥劑等亦行增員、

師道學校＝新設一校、故校長由二十名增至二十一名、全國師道學校現在教諭數四百二十二名、增爲四百七十二名、有五十名之增多、屬官由三十七名增爲四十一名

中央師道訓練所＝因其一部移入師道大學、故其教官由十一名減至十名、此外依康德八年勅令第五十八號之新設國民高等學校及女子國民高等學校並職業學校、增加學級數、因之校長由二百五十三人增爲二百七十人即爲增加十七校之多因而教諭全國由二千二百九十一人增爲二千四百九十六人、乃增二百零五人之多數教導亦由五百二十二人增至五百六十二人、屬官由二百八十人增至二百九十八人之多、此爲政府注重國民教育之表現、亦爲振興教育之先聲也、

邢治安大臣
視察西南赴承德

治安部大臣邢士廉上將、視察於西南部地區之滿軍部隊之共匪肅淸狀況、並第五軍管區司令部初度巡視、乘十五日午後六時三十五分發之列車赴承德云、

野球聯盟改正
比賽改用日語

【東京】野球聯盟、對於今年度職賽用之全野球用語、規定化爲日語化實行大改正、由此首先觸於從來無制限之比賽出場者制限尤變更十八人外何時皆能交替之投手、打者之打擊終了、又不可能、更有問題、隱球亦將於今年度起正式發表、比賽用語好球爲「正球」球爲「惡球」每投球時審判、將好球稱爲一個二個球稱爲一個二個三個其他資格審議、抵擋球改爲輕打擊球走改爲走打內場飛球改爲內野飛球、平安改爲好、失格改爲不好等全用語皆改爲國語、該聯盟將由四月三日第一次比賽實施云

德大使參觀日兩院
讚稱偉大快談擊滅敵國

【東京】史達馬德國大使、於美英擊滅決戰總會入於休會之十一日、訪皇國憲政之議政殿堂、參觀貴衆兩院會議之議政、是日午前十一時、大使由岡田內務衆院正副議長之引導、入總會應接室、由岡田總長詢問『日本之總會的第一印象』如史達馬大使答稱『頗爲偉大、以大和魂之象徵、與亞之理想指導大東亞、此次得觀日本議會、實爲榮幸』繼而由岡田總長談曰『日本國民率皆捧身命與陸下國民之所有意思、皆經此議會、爲大政翼贊而行奉公』大使曰『能以此種精神貫徹始終之日總會、誠屬幸福、余對日本總會亦關倩鐵』然後談及戰爭乃國家之總力戰、而勝利並非永遠者、前者在斯達林格勒苦戰、而現在則在北非在對蘇戰之同時、轉攻擊之方向敵之僞宣傳稱、二種苦戰軸心國即行脆弱然我等爲大東亞建設、及世界和平確立、將美英資本主義、共產主義、國際猶太人惡魔手中、使世界人類解放談大使談其決意後由總長之引導、參觀總院內辭去云、

(照片即史達馬大使之兩院訪問、由右起內崎副議長岡田議長史達馬德大使)

輕裝甲車勇姿 ④
毀敵主力熱血狂奔
正來關東軍報道班員撮影

使敵主力、遭悲愴命運的日軍火網、在後方砲兵部隊掩護下、開始有利行動、使敵方陷於混亂狀態、睥睨動搖的敵陣、猛襲突入良機之日軍前衞輕裝甲車、制壓着敵方自動砲基地之第一線現在爲了崩潰毀滅敵主力、所以兵士們的血流在狂奔着(照片即關東軍於雪原上展開『錦北』之渦然多季作戰之敢鬪勇姿)

右足受傷仍然操縱
卒突破匪襲的難關
一自動車從業員見谷君美談

【錦州】在滿蒙之僻地與飛舞的砂塵現悪的道路匪與等之惡條件相爭鬪、以鐵道之培養線、從事僻地文化向上及產業開發、担任客貨輸送重要使命之自動車從業員、其心實如前線將士之心、以搶後國民之感謝、在廣茫的莽漠運行中不幸匪賊來襲、右足受傷、僅用左足操縱、將乘客平安中送到目的地、聞之淚下之一自動車從業員之美談事如下、美談之主爲見谷忠次君(二七)於滿鐵朝陽自動車營業所開設同時担任的勤務前爲遠距離線送昭和十六年十二月十五日建道路調查數日滿系〇〇名之乘客午前八時由朝陽出發經建平向葉柏壽時定通三十五公里左右、午後四時許行於〇〇河右側刹那突然前方有匪來襲、雖然以後現賊匪、該君尤想手握車之行進導關、決行突破此難關、不幸該君之右足被槍彈而致重、雖然右是受傷、而尤用一支左足操縱越過山嶺無事至神井驛、然實任感強之該君停車後忘却足部受傷而欲向葉柏壽掛警備電話、因足部流血不止、掛電話之事無論如何不可能、只有托乘客代掛之後赴天主堂治療、乘客車体無事救得之該君、行爲實爲備沒者之亀鑑、先此錦州鐵道局長爲報其功勞、賞金一封及表彰、但中尾朝陽自動車營業所長非常感慨、激賞見谷從業員之行爲、由葉柏壽警護隊之電話迅速醫師及看護婦前往贈慢、乘客並無一人被害者、車体亦無損傷、現在該君之足將告癒、精神仍非常飽滿、我等亦祈該君早日全癒、

陸校三期豫生
擧行卒業式

陸軍軍官學校第三期豫科生卒業式將由十五日午前九時半起在國都同德台之該校內擧行云、

美軍頹廢難耐長期戰
戀沾酒窟舞場屢有脫逃之擧

【特里諾電】關於美國遠征軍之士氣、最近有種種報道傳十日之拉、史丹巴報接阿爾基爾報道、突尼幾亞戰線之美軍士氣、極爲頹廢、所傳如次、據確實方面情報美軍將兵於戰場、最能活潑跳躍於前線砲煙彈雨中時、爲獻身於砲穴中之一瞬、若戰鬪勞則精神大衰尤以戰線後方之美軍將士士氣之頹廢最顯著如加爾布爾加、阿爾基爾等中、自轉車、軍用汽車等、皆停留飯店酒場前、將美員醉於酒、散於跳舞、又阿爾及爾及康洛寄地方、美軍屢有逃兵、彼等徵於軍隊生活、回歸普通市民生活、目下該地方有多數美國人擁至營、各種營業、皆大發財源、美軍將兵亦願如此博巨利、法國傀儡政權之官憲、無邊捕美兵之辦法、故逃兵得與彼等只避美國憲兵、各營其商、

二月末貯金狀況

貯金部二月末狀況、以總貯金殘額三億九三百十四萬圓、與前月比、有九百八十一五萬六千圓之增加、以此由貸借淸算區別之借方之部國債投資爲二億五百九十七萬六千圓、與前月比、增加九百六十萬圓、其他貸出金、爲七千七十萬圓、與前月比有七百三十三萬八千圓之增加、中銀存款爲一千二百七十九萬九千圓、與前月比、減少七百十五萬七千圓、貸方之部、郵政儲金借入金爲二億八千九百八萬六千圓、與前月比、有一千百萬圓之增加、對此政府職員共濟特別會計預入金、爲五百八十六萬三千圓、與前月比有百四十一萬五千圓之減少、詳細如左(單位千圓△印減)

△借方之部	二月末	前月比
國債	二〇五、九七六	九、六〇〇
社債	一九、四二二	
株式	八〇五	七六
貸出金	七〇、七〇〇	七、三三八
地方團體	六九、一五七	七、三三八
其他	一、五四三	一五七
存金	一二、七九九	△七
交付金	七八	七五
未收利息	一、二四八	
其他	二、三四一	一一
合計	三九三、一四〇	九、八五六

△貸方之部	二月末	前月比
郵政儲金借入金	二八九、〇八六	一一、〇〇〇
郵政轉款存入金	二八、〇七四	一〇
官吏義務儲金	四五二一	三一一
郵政生命保險特別會計存入金	一六、五七三	△二九
政府職員共濟特別會計存入金	五、八六三	△一、四一五
恩給特別會計預入金	五、三二七	一
濱江省地方費	二、〇〇〇	
敵產管理特別勘定	一、一五	
假受金	二	一
未拂利息	六二九	一
其他	二五八	二九四
合計	三九三、一四〇	九、八五六

尊崇神域維護風景
鞍山市努力防山火

【鞍山】爲尊崇神域、增進保健、維護風景等、鞍山市每年以多額之經費、努力植林、由於山火發生、每年蒙受損害不少、今年三月、至五月間、又逢最易發生山火之期間、鞍山營林處、滿鐵鞍山造林所、及其他關係機關、今年爲確保不發生山火、爲育成神域林、保健林、風光林、圍繞鞍山市之鎭守山、對爐山、東南山朝日山等、布開山火防止陣、要求市民積極的協力、

△山林附近、絕對不許焚火
△禁止拋棄煙頭
△發見山火時、急速報告警察廳、消防隊、滿鐵鞍山造林所、
△救山火時、附近市民須出動協力、

新風

△…我國是禮教之邦、從古昔時代、一切行動、都講究一個禮字、自然、這禮教是東洋的固有精神、

△…官吏是國民的表率、尤其應當陶冶人格、尊重禮節、臨事公允、而無私無我、且宜敬上慈下、親愛同僚、率先實踐民族之協和、當然、禮法正當、則官紀自然振作、職責必克完遂、

△…依據官吏禮法、共分十章、計有姿勢、服裝、態度、敬禮、敬稱稱呼、申告致辭、授受進撤、言語應對、起居動作、集會會議等項、包括得極爲廣泛、指示得極爲詳細、

△…今後官吏有了準繩、倘肯一致遵行、不祇本身得享禮儀雅融之樂、而且、也助長了我們禮義之邦的固有精神、

△…方今決戰時下、昭明禮教、正是昭明東方偉大的精神、而這精神、已由官吏作起！深望國民也起而挺身實行吧、

クロンボ印
萬年スタンプ台

鳴謝 治愈經血不調

敝人於未結婚時即患經血不調行經腹痛、來時經脈極少及結婚一年之後月經不見了腹內有病塊疑是有孕至五六個月腹中並覺膨脹飲食無味面黃肌瘦方知是病經各醫診治均說是乾血癆症故聞此言更爲可怕各處求名醫購靈藥無日無之如此者二年有餘對敵之病毫未見效尤爲重了又加咳嗽心忙心跳午前脊背麻冷午後燒熱滿身起白屑類似魚鱗狀腹中疼痛塊時常攻痛每逢發燒連頭都由病之愁悶只待一死而矣不意表姊奉來全見敵病之危險伊言奉天國瑞藥店有婦科特效藥名爲福康育言他用過勸敵試服無精打彩的購了兩盒真乃奇效驚人經服一盒熱度減退塊見小及服兩盒之後飲食增加精神爽快連服五盒病即愈矣一年之後又生一男孩肥胖可愛回思數年之病苦若化錢千百醫不效蒙國瑞藥店之靈藥治愈化錢無多又得一兒真是幸中之幸喜之不盡無以爲報特將兒照片及經過之病狀治愈之實驗於報端登表申謝並介紹女同胞患斯病者速服此藥早脫病苦請爲一試便知敵言之不謬也福康育每盒十四元六角外埠函購另加郵費四角

鳴謝人吉林得勝街(一〇四號) 劉趙氏謹啟

好後得子

奉天市大西關大十字街口路北
普明醫室
診治 遺精滑精
腎虛腎寒 耳聾目昏 記憶力弱
精氣清冷 神氣不足 虛損勞傷
外埠函詢者請寫明病狀附郵票六分即答

奉天市小西城門南電車道路西
▲明遠堂藥房發行▼
專治小兒氣卵
(藥名)延春補天膏
◎專貼 小兒氣卵 偏墜雙墜 大人疝氣 小腸串氣
(電話)2-6041
◎定價●每張八元●每張四元▲獨家經售並無代理
◎外埠函購請由郵局掛號匯款每張加郵費四角
用法簡便詳載說明書函索說明書附郵票六分

兒童良藥 輔兒康
清瘟解毒 散火退熱 調整胃腸 通利三焦
誠小兒保生唯一良藥

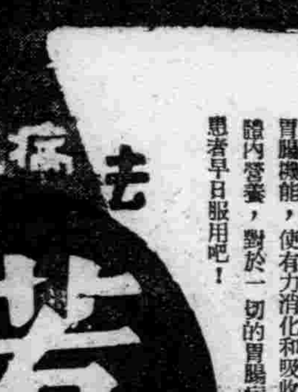

輔兒康乃兒科專家製成藥料優良性質柔和最合小兒體質凡三焦積熱諸般毒火及嬰兒初生胎毒口瘡牙疳唇腫痄腮十膿火丹白喉乳蛾瘟疹癍痧積食痰熱喘急驚搐等症服之偉效誠兒童保生常備之良藥也
價目 每袋定價國幣伍角
奉天大北關育生堂藥房

Banyu
驅黴·麻剌利亞·亞美巴赤痢·
內服新藥
歐斯新益散
二〇片 五〇片 一〇〇片
日本·東京·日本橋 萬有製藥股份有限會社

此膏含有荷爾蒙成份、能滋養皮膚、防止寒冷之侵蝕。香味文雅、猶其餘事也
洋均廣有貨出售
雙美人雪花膏
總行 大阪 中山太陽堂
分行(奉天·新京·天津·大連·青島·上海·南京·漢口)

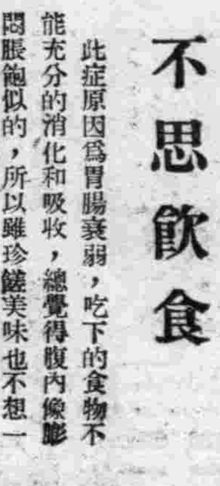

不思飲食
此症原因爲胃腸衰弱，吃下的食物不能充分的消化和吸收，總覺得腹內像膨悶脹飽似的，所以雖珍饈美味也不想一嚐，如不速治身體必當日趨衰弱。
治療此症
最有効力的就是胃腸聖藥『若素』，因爲它能強化胃腸機能，使有力消化和吸收，振起食慾提高體內營養，對於一切的胃腸病都能徹底治癒請患者早日服用吧！
去病延年
若素
(價一日僅數分錢)
奉天·若素製藥株式會社

陸軍紀念日　首都行事嚴肅

（照片＝爲梅津司令官以下全体職員參拜忠靈塔之嚴肅情況）

大東亞戰決戰下、迎第三十八回陸軍記念日、日俄戰關係深切之滿洲國、回憶先人偉業、於全滿各地展開各種記念行事、對軍國英靈、掬感謝之誠矣、此日鎮護北邊之關東軍、午前十時、於新京忠靈塔、由梅津關東軍司令官以下、司令部全体職員、及其他多數參列之下、舉行嚴肅盛大之追悼式矣、

集官民於一堂
共謀農產物增產推進策
治安確立　造成明朗熱河
縣旗地方有力者懇談會揭幕

【承德】當茲興亞聖戰我滿洲國爲完成東亞食糧基地與北邊鎮護之重責、俾養日本皇軍安心作戰、使無後顧之憂計、故物資增產與治安確立二事、應積極推進、刻不容緩之急務、爰於全國會員大會席上、曾有農產一成增產之決議、但此決議能否實現、則在乎農民之努力、實現官民一体、故官廳之熱誠指導、農民之竭誠努力、舉總力邁進尤爲切要者也、熱河省公署爲完成官民一体、並鑒及我國境省之特殊性、對於治安之確立、農物之增產、要望農民協力者尤多、故此次招請各縣旗地方有力者各四名、官民會聚一堂、於前日午前十時起、開懇談會、由馬省長、渡邊省次長以次各關係廳科長列席國民儀禮後、由馬省長、渡邊省次長先後訓示、繼由各廳長對本年度省政要點、詳爲指示、午間撮紀念影、全体參拜承德神社、忠靈塔、並赴各喇嘛廟參觀、午後六時臨席馬省長之招宴、第一日告終、第二日之五日、由午前十時起一同向國旗敬禮後、首由馬省長闡明官民協力体制之重要性、復由警務廳長作長時間之講演、關於治安之肅正、並增產集貨以及教育行政等、希望出席之各有力士紳、顯起協力、而期明朗熱河之早日來臨、午間一同午餐、並由馬省長對各出席者贈與紀念品、自由懇談、交換無隔閡之意見、收得預想以上之效果、遂於圓滿中而閉幕云、

於高呼闇行撲滅聲中　營口市聯已功成閉幕

【營口】協和會營口市聯合協議會之最終日（十日）因值大東亞聖戰下第三十八回之輝煌陸軍記念日、故於午前九時協議員一同赴營口神社參拜忠魂碑、同十時再齊集會場、向國旗敬禮後正式開催、首由坂田局長說明、郵政局方針、繼由高田支行長說明中央銀行方針、以上完了、開始議事、當由議長發表關於第二日之上程議案第三號暗交易行爲撲滅之件、因當時未能解決曾委囑文案起草委員會審核處理方法、茲以該員會已審核完了、特請賈炳彥委員長發表、於是乃由賈炳氏發表既製成如別項之實踐決議文爲無更大一層深刻認識計、同時並由市本部長引率全員起立朗讀、當時空氣極爲軒昂、以次繼續協議議案第六號－關於二荒地未耕地活用之件－經提案者說明種種要點後時間關係對處理方法暫時擱置、當由高野理事長說明營口市興農合作社事業概要、正午一同起立默禱一分間致敬禮後共赴平本洋行進午餐、午後一時繼續協議本案、遂由各關係方面展開熱烈之辯論、歷約一小時遂通過、爲一任市本部議案第八號－關於深遊勞協力活用之件－第九號－關於勞工市場機構擴充強化之件－因全係關於勞工關係乃由議長指定合併協議、經過相當之討論與說明、問題竟完全明朗化、遂於會場上呈示全部解決之機運、當由議長指定一任市本部全員鼓掌贊同、於茲全部上提議案之審議終了、江見書記長報告關於本屆議案協議結果爲上提議案共九件、內性質相同合併一件計爲八件、緊急議案一件仍爲九件、其中解決三件、上提省聯二件、一任市本部四件、至此遂移入閉會式、江見氏致開式之辭、市本部長致辭、對全體參加協議員浸興參加說、全員起立古川參與發聲高呼滿洲帝國協和會萬歲、國旗敬禮、江見氏閉式之辭、六時十分頃閉催三日間意義深遠之營口市聯遂告閉幕矣、茲特錄林市本部長致辭如左、

本日當本年度營口市聯合協議會終了之際、以市本部長之地位略述數語用作致謝之詞、在公務百忙中亘三日間代表協議員各位以滿腹誠懇之熱意而致力審議多數之議案、就中又蒙各關係機關協議員各位對各該關係議案賜以詳細之說明和解答、致使本會議得以圓滿終了、此不但同慶之事且對諸位實深感謝、再又承蒙各方面駕臨本會場親自視察本會議實情的各位、對其隆情和厚意亦深表謝意、同時又對於爲本會議而鞠躬盡瘁達成任務的通譯、記錄弘報各位亦不勝感謝之至、只本會議對議案之整理、議事之進行、會場之設備、當此時局下應擴充市民之集會以昂揚其思想並爲達成修睦聯歡之目的計、因感舊市街尚無如公會堂之建築物以故請求設置協和會館（假稱）『辦法』業於資材不足利用既有之敵產（牛莊俱樂部）較爲適當、並且可將現在感於地理上不便之協和會市本部一併移入、爲達成此目的對於經費之運用則一任大會、結果相當時間之討議表決以提出下屆敵產處理委員會、

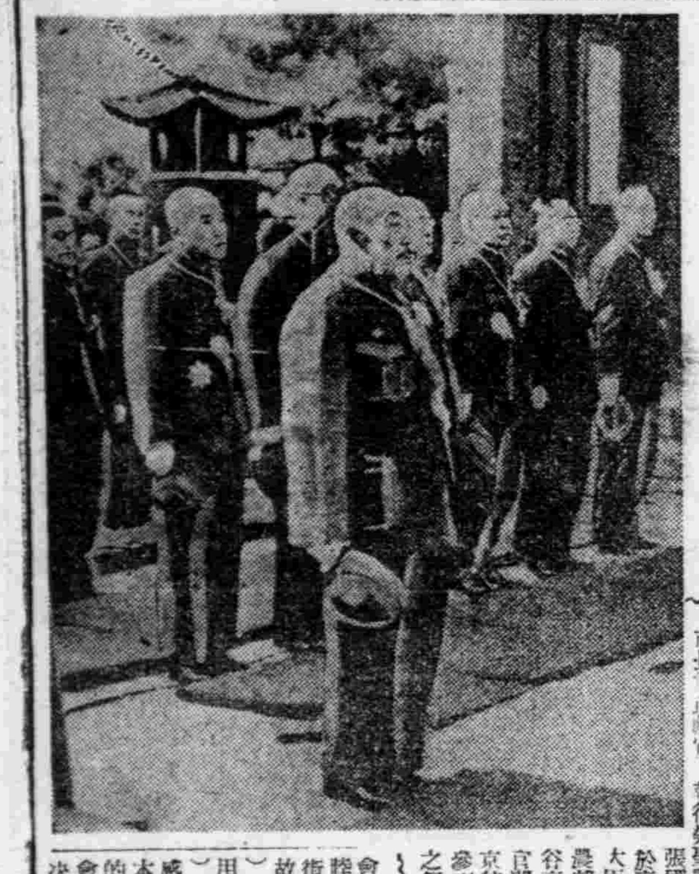

國都春丁祀孔　式典極爲嚴肅

在大東亞戰爭下、欣逢再度來臨之第三十八回陸紀念日十日、皆日恰是追懷生於東亞之偉大先賢孔子之遺德、昂揚東方道義之春丁祀孔、亦卽舊曆二月之上丁日也此日、正國都及全國南關東二道街文廟、上午九時、以張新京特別市長爲正獻官、執行祭聖詞祭典繼續在大成殿張國務總理爲承祭官、於東配分獻官于民生部大臣、而西配分獻官黃與農部大臣、東哲分獻官谷交通部大臣西哲分獻官閻司法部大臣、並在京特任官、簡任官多數參列下、執行儼然古式之祭典、

營口市聯之第一日　各議案展開白熱戰

【文訊】康德十年度協和會營口市聯合協議會之第二日（九日）午前九時定時開催、協議員僅三四名缺席、傍聽席爲警察官及初等學生佔滿、日程開始由全員向國旗敬禮畢即入於議案協議之途、議案第二號、關於配給合理之件、經過提案者與關係當局長時間之討議與研究雙方意見已趨一致、因本案爲地方民間之重要問題故必須官民協力積極進行務期達成圓滑目的、當經責任當局首先所請於是本案遂當場解決、繼續協議第三號－關於闇交易行爲撲滅之件、經過相當之說明及解答因當時間關係未能表決、故由議長發表暫予保留審核俟下午由文書起草委員會研究處理辦法、正午全員起立默禱一分間祈願聖戰完遂並皇軍武運長久、然後同赴平本洋行階上食堂進午餐、午後一時十五分繼續開會首由片田支店長代表說明電業方針、並謝局長說明稅捐局施政方針、繼續協議第四號－關於民籍事務刷新之件、對本案之種種疑問經責任當局予以相當解釋大體已皆明瞭惟辦法結局一任市本部得全場拍手贊同而通過、此時突有緊急動議之提出、議案爲－關於協和會館設置之件－『理由』當此時局下應擴充市民之集會議案會慎重檢討進行以期其實現結局爲一任市本部、本案通過後繼續協議上提案第五號－關於就全市民生活確立之件－由於提案者之熱心解釋對於本案之一部暗中嚴禁斷禁政策上頗收得良好之成果、至於全案因爲時局下重要問題非一時可能解決者故由各方面協力、進行以期達成而解決、最終由於佐藤支店長說明生活必需品會社方針於是此第二日之日程遂告終了、退席時間爲六時云、

其他諸般、有不周遺憾之處實多、未能與以各位之滿足此點謹由主催側方面向各位道歉不已、然而於本協議會席上對所協議之議案、必依從討議之結果和遵重審議中各位之高見一、最後尚希各位奮鬪並受而能生存於滿洲帝國的我們、爲期達成所負担之大使命吾等應以眞正協和會員之態度爲先導者、對現時下之諸般事情與以捨身之解決以圖報國恩於萬一、

△闇行撲滅實踐決議文

一、市民人人絕對不爲闇交易行爲
二、市民充分認識闇交易爲利敵之行爲、互相規勸不使由自鄰組中有一闇交易行爲者
三、對闇交易行爲者加以道義的制裁並使其改悔
四、市民與關係機關積極協力以期闇交易行爲之滅絕
五、科學的研究最必要消費量且於前範圍內確立健全生活
康德十年三月九日
滿洲帝國協和會
營口市聯合協議會協議員一同

新健康、以上於作爲致謝之詞、
康德十年三月十日
滿洲帝國協和會
營口市本部長林喜泰

無線電

二月十二日（星期五）

新京：七、〇〇（新京）報時、國歌、新聞、建國体操七三〇（大連）初等日本語講座高宮盛逸八、〇〇（新京）建國体操繼續（新京）唱片室內樂一、歐儕與管絃樂四重奏F長調（莫查耳特作曲）二、梅奴樂得（波凱里尼作曲）三、嘔握時（巴哈作曲）一〇、三〇（奉、哈）經濟通訊正午（新京）報時、默禱繼續（奉天）奉派大鼓馬潛龍走國（十二）霍樹棠

午後：〇、三〇（新京）新聞一、〇〇（奉、哈）經濟通訊一、三〇學校放送（安東）一、講話一、新發明水陸兩用自行車之經過安東省立第二國民高等學校學生孫玉峰二、三〇（新京）二、文教通訊四、〇〇（新京）新聞繼續（奉天）食料品小賣價格四、三〇（奉哈）經濟通訊五、五〇（奉天）鄰組新聞（奉天市）六、〇〇（新京）兒童時間六、一〇（新京）新聞六、二〇（大連）講話兒童應當怎樣利用春光傅攄山六三〇（新京）中等日本語講座五百木元七、〇〇（新奉）報時、新聞、告知、東亞的勝利、夜間節目預告七、三〇（大連）輕音樂一、留聲的歡聲大連放送管絃樂團綵曲川上義彥道演山下久造繼續（新京）修養講話談忠義繼續（新京）歌曲民生部編寨官趙任情一、何處不相逢二、秋的懷念三、大倫歌四春風野草五、滿園春色歌者張靜併奏新京宗內管絃樂團指揮白春隆八、三〇（新京）新聞、國民須知繼續（大連）鐵片大鼓玉堂春繼續（奉天）清唱劉金玉一借東風、二四進士、李鳳翔九、三〇（奉天）許詞五女七貞（三一二）宋樞斌一〇、〇〇（新、奉）報時、新聞、告知、明日節目預告一〇、三〇（新京）廣東音樂一七級浮屠、二馬上琵琶、三勝利、四錦上添花、五双聲恨六風動簾鈴、七胡琴長、八雙聲、九白髮紅顏、十醉月

營口之陸軍紀念日　決勝之諸行事

【營口】迎大東亞戰下意義最深之陸軍紀念日、午前八時鄉軍之模擬召集、以次在營口忠魂碑於鄉軍、市民之參列裏嚴肅舉行記念式典、繼續於旭運動場實施銃劍術、開會中之市聯協議員爲期戰時鄉軍之鍛成、互約一時間參觀午後再開市聯、夜間於營口公會堂開催陸軍記念日之夕、午後六時一時間映畫上映、午後七時爲北支高勳勇名之伽納少將之講演、最終繼續上映『空之神兵』『北邊鎮護』電影、至斯意義深遠之陸軍記念日行事遂告完成云、

陸軍紀念日　首都行事熱烈

新決意下之陸軍記念日『擊滅而後已』必勝氣象下之國都由首都青少年扶翼部主催之陸軍記念日滿系四千名之大行進、十日午後一時於新京忠靈塔集合、參拜後堂堂列隊出發、經順天大街、西本願寺前、三呼萬歲、昂揚軍國精神、更一新決意、經爲通過新京城內之講菜大行進、由中央通、日本橋通、經過寬城子關東軍司令部、

以增產治水教育爲協議中心　台安縣聯隆重擧開

【台安】縣聯、十年度收集各分會之提案、計有五十八件、曾於日前三日、經該會開催委員檢討會、結果留議者、計十五件、內上程者六件、文書處理者九件、已誌前報、茲該會定於月之七八兩日間、正式開縣聯協議大會、是以於七日午前九時三十分、有省長代表、陳民生廳長、及本縣于部長、安田副部長、各委員、各分會協議員、各機關來賓等、計有六十餘名、參加之下、陸軍舉行台安縣聯第一次式典、一切儀式、及宣誓文讀畢、當場任命台安分會代表協議員、王宅三爲議長、新開河分會代表、王者風、爲副議長、各機關委員、宗光瑞等八名、爲委員、旋一、爲副委員長、于公衡、委趙衡、爲委員長、馬新員、文書處理審議委員會、綜、張雅新、顧叢林、爲委長、張銘閣爲副委員長、張委韓玉書、爲文案起草委員人、及老中正、爲書記、並書記長、本部職員中澤嘉策、本部事務長于積素、爲經議長、指示討論議案事項、（一）增產、（二）治水、（三）農校改編國民高等、經熱烈之討論、結果、增產及治水兩項、歸本部與縣方核議處理進行之農校改國高、提出省聯裁決之、斯時鐘已四點、議長提閉會、餘案待八日、再行辯討云、格健壯、精神旺盛、大有可爲、今番又得正副統監諄諄訓示、將來該團成績定必蒸蒸日上、頗堪期待云、

協和女子青年團結成式　開通盛大學行

【開通】協和青年團統監山口奴季子副團長李桂芝幹事李友蘭以下五十二名俱係協和女子青年團結成式、於三月六日在協和青年學舍行、由縣副部長、黑木、藤本事務長、各科長、各機關首長、署長、地方士紳等舉行、儀式極爲隆重（1）開式宣言（2）向日滿兩國國旗最敬禮（3）建國神廟遙拜（4）大東亞聖戰必勝默禱（5）統監訓示（6）副統監訓示（7）團員點呼（8）團幹部任命（8）團旗授與（9）音樂隊員指名器授與（10）來賓祝詞（11）團員宣誓（12）日滿兩帝國萬歲歡呼（13）閉式宣言（14）紀念撮影各自解散、

防諜標語合格發表　六氏榮膺入選得獎

【錦州】錦州地區防諜協會爲期入人深印防諜觀念、前曾募集防諜標語、收到日滿系作品達二百餘件、該協會爲愼重詮衡起見、四日假商工公會議室、邀請在錦日滿憲兵隊、鐵道局、警務處、及關係機關出席之下、多數審查委員、加以嚴愼之審查結果、滿系側標語入選作品者六氏如左、
△第一等賞金五十圓、一名、碧酒倉標語爲『不是諜須防諜不是諜理也是諜』
△第二等賞二名賞金各三十元、李芳春標語爲『時刻莫忘諜在身旁』周永勤標語爲『機密別田間諜還地有』
△第三等賞三名、賞金各十元、王希孟標語爲『諜在身旁日頭國防』周永勤標語爲『匪一諜滅百禍須民安樂』白光甫標語爲『流言不可聽廢紙不可扔』

滿人飲食店販賣品　百餘種各加規格

【大連】州廳保安課、鑒於近來州內戲樂街、飲食業者、多以物價昂騰爲理由、任意提高飲食品價金、或以低劣質品、充當良品、以故州民生活、被受影響、當局爲取締計、去驗先對日人業者、規定飲食品價金、並物品規格、二月一日起實施、最近以憲滿人業者、亦有此不良行爲、是以今次、對滿人料理業、亦制定料理品之規格、並定以最高販賣價、一二日內、通達各警署、各署厲於此規格、及販賣最高價格預定本月起改正滿人飲食品價金、開今次滿人料理規格之種類、不下百餘種、桌席分有四種、至於外送時、每一圓以上、加四分、一圓以下、加二分、規格以外物品、不許販賣、新價金表、須提與一般顧客觀覽云、

檢擧私鴉片　犯人送廳懲處

【新民】縣內一般鴉片癮業者、乃經嚴密偵查、查私賣犯、迭由警方努力偵查已皆肅清、乃現今督導之舉、仍有希賣鴉片業者、乃經網衛術、卒被檢舉、從入犯由、茲誌事實如市內西大街二十一號住民、李李氏、前由某地購鴉片若干私行販乃被警方檢舉、搜出官膏片十一枚、私煙膏二錢二分、由警司法系以詳密偵查取調後、確有私賣鴉片反鴉片法行爲、當送交新民區檢察廳云、

公學堂緩和交通　互換學生免危險

【大連】市伏見台、秋月、沙河口、水源、寺兒溝、西崗、周水子、東山各公學堂長、因奉上峰命令、對於此時局下之交通難、爲一時之緩和、並免去各該堂幼年學童危險計、關於所屬學生、然費苦心、刻已成案、目下正由各堂長、協合各級担任教師、加以查察、決定數目、呈報各該堂長、例出氏名、將由四月一日各校新學期開始之際、即使令各移動之學生、各就指定校登校云、

興奉聯整頓人口　從新另發世帶票　人數虛實顯然得曉

【大連】本市興亞奉公聯盟、刻因注重州民食糧、對於一般居住者之戶口、深恐含有虛報之事、徒領口糧、爲使徹底人口、近經招集幹部會議結果、除更易食糧配給票外、一方對於各戶世帶票、另行從新加以調查、由各區長、經分區長、奉公班幹事整理明白、報告區所、今大部分已整頓完善、有之亦可隨機呈報一舉兩得、刻時、即便將名抹消、增加時換新世帶票、如人口減少區所已將該新世帶票發出者由此觀之、興奉聯之關心民食、詢乃洲民所感激者也云、

儲蓄會表彰

【大石橋】本街國民儲蓄會自結成以來、成績頗爲良好、省當局爲鼓勵起見、對於儲蓄會之優秀者、關帝廟國民儲蓄會及個人功勞者對於會之結成運營、極端努力之西川末吉氏、均加以表彰、於六日在奉天省公署舉行表彰狀授與式、該會之代表潘龍忱及西川氏已於五日前往參加矣、

茶役竊物被捕

【新民】縣後大街新興客棧、向用茶役賈竹林、王世信二名、平素服役、尚稱不惡、乃該二人、於舊年前、十二月二十七日、未悉以何種事故、共同竊去櫃內棉被二床、當時當國幣若干、事後報告當官、由新民署警員、以精細之致查、卒致敗露、將該二人提獲、由署司法系取調後、送交新民區檢察廳處、似此見利忘、義竊僕不忠之舉、誠不足齒云、

純白色萊克亨種初生雛分讓
價目　鑑別雛百羽　百十圓　無鑑別百羽　七十圓
奉天養雛孵場
事務所在地　奉天小西區北興街三段六號
孵卵機受託孵卵　有新マスタービーヌ電氣孵卵機（一六〇〇〇卵入）用者向敝場或電話二一－四一三〇接洽

聲明
本號店員趙鎔遲萬康志剛傅夢九等於康德十年一月一日因另有高就辭退職務所有一切經辦各事除已交代清楚者外遺有各事由其各該人自員責任、俟後該君等在外一切行動與敝號無涉即日起脫離關係特此聲明
奉天義將公鴻記代理貨店啓

軍學校號樂器具全修理
奉天青葉町五二橫通り
星錨印ヲグラ樂器工廠

募人工孵化函授研究員
簡章付郵四分寄營口太康區迎春街一二九番
名利社孵化所

分讓初生雛鷄
萊克亨種鷄搬營業詳章函索即寄
哈爾濱香記新民街一號道德養鷄場啓

新京商業簿記傳習所　函授部招生
函索詳章附六分郵票寄至新京中央郵政局私書函箱第一〇七號本傳習所收

讀招新生……半年畢業
滿文　助產學講習錄
助產士檢定試驗準備教科書博得好評
本會爲家事繁忙不得求學之滿洲婦女們特編輯此助產學講習錄親切函授半年畢業卒業者發給畢業證書可以申請得免許狀發揮其學力認定之良書……聘請專門醫學大家執筆業誌會以婦女助產界之權威……印有簡章請爲介紹實習推廣至爲盼禱請速函寄索閱附郵票六分卽寄
大連市松林町四六　滿洲助產學講習會　會長醫學博士　岩島　覽三

得獎率全額三分之一
頭彩五万円　待望的　愛國航空彩票
愈自三月十日發賣
一枚十円　各販賣店均有
裕民彩票小賣代賣人組合

雙龍化積膏　筋骨疼痛　四肢痲木　腰腿疼痛　風寒濕氣　胃腹疼痛　五積六聚　多年咳嗽　胃寒嘔逆　婦女血瘀　經血不調　每份價目國幣兩角
特製三腎丸　精髓不固　夢遺白濁　陽萎早洩　腎經虧損　精神衰弱　腰痛　男女勞傷　婦女虛弱　淋濁疝氣　下元虛冷　氣血虧損　精力短促　每盒四元
虎骨熊油膏　手足拘攣　筋骨痲木　中風中痰　半身不遂　頭暈心慌　口眼歪斜　陽萎食縮　婦女虛寒　每張價目國幣四角
奉天市德潤堂藥局發行　函購外埠郵費及包裝費請先交款代金不誤

眼科普光丸　專治各種眼病
主治　男婦老幼內障眼病雖似好眼視物不明瞳人散縮　發黃霧目視空中有黑花瞳人濁濛變色黑眼頭疼　有眼被霧障遮蔽時輕時重畏明怕光小兒因於鶴乳滿肚久頓缺乏營養體傷身瘦二目久閉不睁白睛起極黑睛生翳卽失明眼症能治愈並能治大人雀明而夜不能視物夜盲症也以及症外效目等症
◎定價　每封八元外埠函購由郵局郵寄　寄服法附有說明書
奉天市小西邊門外市場路南老爺廟西　林軒醫室獨家經售

奉天市佈告第四號
關於舊奉海及瀋海鐵路公司瀋陽市場用地執行都邑計畫事業之件
爲佈告事茲將左記地域已歸奉天市執行於都邑計畫事業將其他之權利均依照都邑計畫法及南滿洲鐵道株式會社該地域內土地所有權及其他權利者於康德十年三月三十一日前將權利證明書類（如土地執照登錄完用整理仰上記之權利者於康德十年三月三十一日前將權利證明書類（卽土地執照登錄完訖證、永租租照繳價收據土地賃貸借契約書）等提出向該社總裁申告請領但已將權利證明書類紛失或因其他之情形而無可爲憑據者可將其事由並權利取得之經緯以迄今日之利用狀況等詳細記載申告之對於上記日期內無申告之土地認爲地主不明或放棄權利處理之特別注意爲要上記爲依據都邑計畫法第十一條第十九條之規定合亟佈告其即週知切切再者有疑問之處以及關於申告詳細手續等可逕向奉天鐵道局附業部土地科（
記
一、瀋海區吉祥街（司法部用地內者除外）全部
一、同　靜安街　全部
一、同　郁文街　全部
以上
康德十年二月一日
奉天市長　王　賢湋

延年百油燈招推銷處
全國商號勿失良機
（以下小字廣告條款）
新京自強街五十二號　新京百油燈製作所啓

感謝靈藥
敬啓者敝人張玉珩自幼充商遲眠早起又兼食不宜時辛勞過度以致患嗽病多年曾經中西醫治療終無效果……
益壽丹　每盒十二付國幣七元外埠函購另加郵費四角　總藥處奉天市小北城門外西
感謝人奉天皇姑區源發盛　張玉珩謹啓

肺病救星
敬向國瑞藥店閱明幾份代理家略載一二以免患者購藥不便將各代理家詳列於左
新京義和祥泰藥房　安東瑞祥泰藥房　吉林民生大藥房　凌源濟生大藥房　海城商生和藥店　西安積盛壽藥房　淮河滿洲大藥房　密山慶東藥店　扶餘德和藥房　撫順信泰藥店　東寧同志堂藥房　通遼仁和昌藥店
（以下各地代理店）